朝鮮日報 朝刊
本紙朝夕刊十二面

社說
戰時體制에드러서의覺悟
南總督의訓示要領

一

지난 十一日부터 北支事態이 重大化하자 南總督은 言論界代表者、經濟界代表者 또는 中樞院顧問參議를 各別히 招集하고 그席上에서、또는 臨時知事會議를 召集하고 그席上에서 非常時局에 對處할 三大原則을 提示하야 時局認識을 喚起한바 잇섯다。(一)半島住民에게 對하야 時局의 重大性을 周知徹底케 할것。(二)東亞의 安定勢力으로서 亞細亞全局의 安危를 雙肩에 진머진 日本帝國의 指導的地位를 內鮮一體인 半島의 民衆으로하야금 確認케할것 (三)支那의 全貌를 바르게 一般에게 理解시킬것의 세가지가 南總督의 時局對應의 三大原則이다。爾來 二週間餘를 두고 北支事變이 刻一刻으로 去益惡化의 一路를 取하야 突進하고 잇슴을 본 南總督은 지난 二十七日午後八時 倭城臺官邸에 緊急局長會議를 열고 時局은 바야으로 從來의 準戰體制로부터 更一段飛躍하야 戰時體制로轉換되엿다는 點을 高調하야 時局對應에 對한 官民雙方의 注意를 喚起햇다。

二

局長會議席上에서 南總督이 말한 訓示要領은 大槪、네가지로 大分할수가 잇다。(一)既定方針의 徹底를 期하야 民心의 動搖가 업도록 할것。(二)이機會에 內鮮一體를 完全히 實現하도록 努力할것。(三)第一線에 나아가서 身命을 賭하야 活動하는것만이 國家奉公의 全部가 아니라、各自 所管事務와 職業에 安定하야 銃後奉公의 徹底를 期하는것도 또한 第一線奉公에 못지 아니한 國家奉公인 理致를 一般에게 周知徹底케 할것。(四)目下의 北支事變은 거의 本格的戰爭으로 化하야 相當히 오래 繼續할 氣運에 到達한것인즉 一般民衆은 時局이 발서 從來 準戰體制를 離脫하야 戰時體制로轉換한데 對한 徹底한 認識을 가지고 萬一의 境遇에 善處할 心身兩方面의 訓練을 미리 가지게할것 等等의 네가지가 局長會議席上에서의 南總督의 訓示要領이다。

三

생각컨대 非常時의 非常時인 것을 아는 一方、그非常의 程度가 얼마나하다는것을 民衆에게 알니는것은 가장 必要한 일의 하나다。何故오하면 한갓 물이 깁흔줄만 알고 水深이 幾尋이나 되는것까지를 알지 못한다면 對處方法에 誤算이 생기기 쉬운까닭이다。이런 見地로보아서 南總督이 時局은 발서 從來의 準戰體制를 떠나서 本格的 戰時體制로 옴아 왓다는것을 絕叫하야 이것으로써 官民雙方의 注意를 喚起한것은 時宜에 適한 措置라고 할것이다。그他(一)民心의 動搖防止、(二)擧國一致의 必然的 關聯인 內鮮一如、(三)一線奉公과 銃後奉公과의 價値相等(四)將次잇슬수도 잇슬 危機에 對處할 國民各自의 心身의 豫備的訓練의 四項目은 戰時體制에 드러간 日本帝國의 一部分인 朝鮮의 政治가 必然的으로 取하게 되는 戰時對策인것은 또한 贅言을 要할배 아니다。여기서 우리가 한가지 指摘하고저 하는것은 當局의 時局認識의 徹底에 關한 對策이 只今까지는 槪論的、抽象的인 點이 不無하다는 一點이다。따라서 좀더 詳細한 部分을 具體的으로 들어서 民衆이 知悉할 必要가 잇다는 一點을 우리는 附言한다。

天津市宛然暗黑死街化！

支那軍四個根據地를 完全히爆擊完了(二十九日午后三時)！

市政府、市財政局、津浦、北寧兩鐵路局等

天津市의慘酷한光景

【天津二十九日發同盟至急報】我空軍은 市政府、市財政局、津浦、北寧兩鐵路局에 對하야 午後三時完全히 爆擊을 마첫는데 天津市北部一帶는 黑煙에 더퍼여서 이것이 夏雲에 反映되여 凄慘한 光景을 呈하엿다

【天津廿九日發同盟】目下天津市上空에는 我空軍의 精銳○○臺가 爆音을 震動하며 支那軍陣地에向하야 壯烈한空爆을 敢行하엿다

【天津二十九日發同盟】日本軍은 今日午後三時頃부터 空陸相呼應하야 支那側의 根據地點인 北寧、津浦兩鐵路局、支那總隊本部、警備司令部、市政府大福公司(裕大號)의 六個所에對하야 猛烈한 攻擊을 開始하야 爆彈의 炸裂하는소리、砲聲은 目下殷殷하야 天津市內를 抑壓하엿다

駐屯軍機投彈에 東站、市廳燃燒中

【天津二十九日發同盟】天津東站停車場은 二十九日午後一時頃發火하야 目下 盛히 燃燒中이다

【天津二十九日發同盟】我飛行機가 投下한 爆彈은 金鋼橋 左側의 天津市政府에 命中하야 目下 黑煙濛濛延燒中이다

電話局도爆擊

【天津二十九日發同盟】支那便衣隊는 天津電話局에 潛入、頻頻히 我方에向하야 여러가지로 暗躍하고잇스므로 我空軍은 斷乎午後三時頃 電話局을爆擊하야 潰滅하엿다

重慶居留民撤退

【漢口二十九日發同盟】重慶의居留民은 婦女子 全部撤退하기로 決定하야 三十日出發할豫定이다

共產大學으로有名한 南開大學爆擊破壞！

【天津二十九日發同盟】天津의 南方 四粁地點에잇는 南開大學은 前부터 共產大學으로 有名하엿든바 今日午後二時頃부터 爆擊에 命中되여 痕跡도업시 崩壞되여 目下燃燒中이다

英系石油公司에火災

【天津二十九日發同盟】今日正午頃부터 白河左岸의 英國系亞細亞石油公司는 盛히 燃燒를繼續하고잇는데 이는 支那軍隊가 車站을射擊할때 追擊砲의 彈丸에 命中하여 火災를이르킨것이다

萬壽山玉泉山 酒井部隊占領

【天津二十九日發同盟】天津駐屯軍司令部 二十九日 午後六時三十分發表 一、酒井部隊는 今日正午頃 萬壽山玉泉山을 占領하고 南方에 敵을追擊中이다 二、北平警察隊로부터의 報告에 依하면 北平市內는 異狀이업고 我軍의 士氣는 旺盛하다

長辛店方面 砲聲이殷殷

【北平二十九日發同盟】二十九日午後六時五十分頃 北平西南方長辛店方面에 再次砲聲이들리기始作하야漸漸旺盛하야지고殷殷한砲聲은 北平城內에까지 들리엇다 이것은 永定河畔에서의 敗殘兵追擊中의 我河邊部隊가 이方面의 敵과 遭遇砲門을열게된것이 아닌가推測된다

天津驛附近 黑煙濛濛히衝天

【天津二十九日發同盟至急報】二十九日午後三時半(日本時間午後四時半)日本租界와 東站及東驛局과의 交通은 停止되엿스며 驛附近에는 黑煙이 濛濛히 衝天하고잇다

日高參事官 各國使臣에諒解要請

【南京二十九日發同盟】外交部長 王寵惠 同次長徐謨等은 前日來在南京各國大公使를 歷訪하며 北支의 日本軍의軍事行動을 事實以上으로 過大히誇張하고 日本의政治的野心을 云云하야 列國의同情獲得과 義和團事件關係國을 干涉的 調停에 誘引하고저 策動하고잇스므로 日高參事官은 支那側의 逆宣傳을 封하고 各國大公使를 歷訪하고 帝國政府의 公明한態度闡明에 努力하엿다 이에 對하야 各國은 모다支那側의 宣傳에끌리여 紛爭에介入하는것을 警戒하고 英米兩大使로부터 日高參事官에對하야 天津의兩國居留民의 生命財產安全을 爲하야 市街地의戰鬪行爲停止를 要請하고 伊國大使도 二十九日의 日高參事官과의會見에서 天津租界守備의伊國兵이 支那兵에게 狙擊되여 死亡한데對하야注意를喚起하엿슴에 끄치고 各國이모두 大體로 愼重한態度를取하고잇다

英米駐日大使 居留民保護要請

【東京電話同盟】그루駐日米國大使도쓰駐日英代理大使는 二十八日午前十時半 本國政府의 訓令에 基하야 前後하야 外相官邸에 廣田外相을 訪問하야 個別的으로 各其外相과會見하고 北支在留英米人의 保護에 對하야 帝國政府의 協力을 要望하얏다 이에對하야 廣田外相은 「政府는 依然事件不擴大方針下에 平和的解決에 努力하엿스나 支那側의 不法行爲가 頻發하기때문에 事態가 이에이른것은 遺憾이다 各國在留民의 保護에 關하야는 萬遺漏가업도록 期하고잇스니 安心하여주기바란다」고答하엿다 그리고 帝國政府의 公明正大한 態度를 詳細히說明하야 會談一時間半에 亘하야 兩大使는 辭去하엿다

空爆一旦中止、廿九日日沒과同時에

【天津二十九日發同盟】支那軍의 主要陣地에向하야 二十九日午後二時부터 開始된 我空軍의 爆擊은 午後六時頃까지 地上部隊와 呼應하야 開始以來 砲彈落下와함께 大音響을發生하고 天地를震撼케하야 敵의 本據인 天津公安局保安隊本部及其他重要地點을 粉碎되여 黑煙濛濛한慘狀을呈하엿는데 日沒과함께 一旦中止된대로 待機의 態勢에 드러갓스나 그러나 敵情偵察機는 아직頻繁히 飛來하야 敵의夜襲에 對한 警戒에 當하고잇스나 ... 避難民間에도 多大한影響을준다 그러나目下天津에는 아직二個師의 敗殘兵이잇고 市內에는 藍衣社、共產黨의 便衣隊가潛伏하야 策動을 엿보고잇스므로 居留民會에서는 아직籠城을풀지안코 外出을 禁하야 愼重을期하고잇다

爆音과砲聲에 北平附近騷然

【北平二十八日同盟至急報】西苑의敵을 爆擊하야 完全히 이를 沈默시킨 我軍은 또 午後一時 長辛店方面으로向하야 退却中의 敵에 爆擊을加하야 追擊戰을 敢行하엿다 一方砲兵部隊는 砲門을열어 爆音砲聲은 一時의 轟音을 發하야 北平附近을 振動케 하고잇다

天津鐘紡工場 六十名保安隊襲擊

【天津二十九日發同盟】天津總站巷外에잇는 鐘紡第七工場는 今曉約六十名의 保安隊에게 襲擊되자 社員은防戰 이를擊退하엿든바 다시正午에 再次襲擊되엿는데 同工場는 孤立無援하야 連絡이 끈처슴으로 安否가念慮된다

北平은籠城狀態

【北平二十九日發同盟】憂慮되던 最惡의 事態인 市街戰을 交하지안코 多幸히 第二十九軍의 城內撤退로 北平의 平穩은回復되

中南支排日行爲 支那當局에嚴重抗議

【南京二十九日發同盟】上海駐在海軍武官本田大佐는 二十九日午後二時半着列車로 上海로부터南京에 到着하야 中原南京駐在武官과함께 午後三時半 海軍部에 陳紹寬部長을 訪問하고 뒤이어 午後四時 軍政部長 何應欽氏代理로서의 次長 曹浩林과 會見하고 長谷川第三艦隊長官名으로써 北支時局 重大化와함께 中南支에 排日抗日의 氣勢擡頭하며 또廣東汕頭에서는 日本人貨物荷揚及邦人의 避難을 妨害하는等不法行爲頻發하야 이대로放任하면 中南支도 北支와가티重大한 事態를惹起할 可能性이充分히잇다는旨를 指摘하야 支那側海空軍當局에 嚴重한警告를 發하엿다 이에對하야 陳紹寬部長曹浩林次長은 我申請을 充分히考慮한다는旨를言明하엿다

邦人毆打負傷 天津市內의侮日行爲

【天津二十九日發同盟】天津市內에 潛入中인支那側便衣隊와 藍衣社員의 活動은漸次活潑하여저서 排日侮日의 行爲는隨處에 頻發하며 流言蜚語가 盛히流布되고잇다 大倉崇揚에서는 日本人이毆打되여 負傷하엿다는 說이잇고 佛蘭西租界에서도 抗日데모가 盛하며 日本人이라하면 投石侮辱하고 香月司令官의 名으로貼布된 安民布告를 찌저버리는等 不法行爲를繼續한다

日本電話線切斷

【天津二十九日發同盟】午前三時 天津東站驛에잇는 我憲兵分遣所의 軍用及公衆電話는모두 切斷되여 通信은 不能하다

伊佛兩兵被殺 支那軍의射擊으로

【天津二十九日發同盟】今朝支那軍의 暴戾한射擊을바더 伊太利租界及佛國租界에서 步哨中의兩國兵士各一名이 射殺되엿다

敗殘兵과呼應해 冀東保安隊叛亂 我軍飛行隊爆擊鎭壓

【天津二十九日發同盟至急報】二十九日正午通州城外에서 二十九軍敗殘兵은 掠奪行爲를 取하엿는데 이에呼應하야 冀東保安隊二百餘名도 支那側宣傳에 乘한바되여 叛亂을 이르키엿스므로 我軍은 即時 이에應戰하야 飛行機로부터 爆彈을 加하야 단번에 이를 鎭壓하엿다

治安維持委員會 南方候補人選終了

【北平二十九日發同盟】治安維持委員會의 準備工作은 日支雙方이모두大略候補人選을 마첫스므로 午後二時부터열리는 支那側委員會의決定을 기달리여 開會할豫定인데 北支明朗化하자는 主張으로부터 어데까지던지 軍閥을排하고 그人選에는 銀行公界 商務總會 自治團體代表者로서 各家族、呂均 地方有力者로서 江朝宗等이出馬하기로決定되엿다

人事‧集會

▲穗積殖產局長 渡東中 卅一日午前八時歸任豫定

▲月刊雜誌朝鮮鑛業社 孝子町一八〇番地로移轉

▲篠田李王職長官 渡東中三十日午前八時京城驛着列車로歸任

▲李利宇(梨花女子高等普通學校長)氏 安息年으로 歸米中이든바二十九日午後一時三十五分京城驛着歸任

京畿道警察官移動

任警視 補元山警察署長 開城署長警部 藤田乙治郎
任警視 補京畿道在勤警察部警務課勤務 永登浦署長 二階堂 昇
命京畿道在勤警察部警務課勤務 消防署長 警部 新海 公
補京城永登浦警察署長 楊州署長 警部 野口 謙吉
補京城消防署長 抱川署長警部 井上 己吉
補楊州警察署長 仁川署 警部補 代田友太郎
任警部 補抱川警察署長 警務課 警部補 黑川 茂馬
任警部 命警察部衛生課兼警務課勤務 開城署警部補 今木 繁六
命開城警察署長專務取扱 廣州署警部補 內山 福松
命仁川警察署勤務 鍾路署警部補 草野竹次郎
命警察部警務課勤務 保安課警部補 江藤 正登
命警察部保安課勤務 龍山署警部補 山下 英夫
命龍山警察署勤務 鍾路署巡查 冲 經隆
任警部補 命廣州警察署勤務 警務課巡查 田丸 剛
任警部補 命長湍警察署勤務 保安課巡查 中島 勇夫
命京城永登浦警察署勤務 永登浦署警部補 吉井 勳男
命京城鍾路警察署勤務

日本軍天津爆擊에 諸外國領事가抗議！

全責任은支那의條約違反에잇다고 香月司令官反省促進

【天津二十九日發同盟】我天津爆擊에對하야 各國領事는 香月軍司令官에 抗議를 提出하엿는데 이에對하야 香月軍司令官은 大略左의回答을하야 各國의 反省을 促하엿다

昨夜支那軍의夜襲은 義和團議定書에 違反하는 不法行爲로서 寢床에 누은者를 害하려는 卑怯을極한것이다 軍과의 戰鬪라면 물라도 市街에는 一萬餘의邦人과 그以上의 支那人이 在留한다 이多數한 居留民의 生命財產을 保護하기爲하야 取한態度이다

또 市街에는 多數한 外人도 居留하고잇스므로 軍은 在住者의 生命財產을 保護해야할 自衛的見地로부터 今日의 爆擊을 敢行한바이다 따라서 이責任은 모두支那側에잇고 日本軍에는 업다는것을 斷言하여조타 日本軍에는 諸外國을 敵으로할생각은 毛頭업고 또諸外國人並支那人의 生命財產에 脅威를 與할생각도 毛頭업다는것을 言明하는바이다

萬國橋公安局等 ○○隊一齊射擊

【天津二十九日發同盟】○○樓上에 陣地를둔 我○○隊는 目下 支那街의公安局萬國橋에 一齊射擊을 行하고잇는데 震動하는 爆音으로 白河의 물결도 逆流하는듯하다

第二十九軍 兩首腦行方不明

趙登禹戰死？

【北平二十九日發同盟至急報】確實한側에入報에依하면 二十九日南苑의戰鬪에서 第二十九軍第百三十二師長趙登禹는 戰死하엿다한다

【北平二十九日發同盟】支那側의報道에 依하면 昨日의 南苑戰鬪로 二十九軍副軍長 佟麟閣及第百三十二師長 趙登禹等兩氏는 行方不明이다。激戰中 兩氏가모두負傷한것을 目擊하엿다고도하며 或은戰死하엿다고도 傳한다

支那兵 米國騎馬兵射擊

【華府二十八日發同盟】米國國務省은 二十八日米國北平駐屯軍騎馬隊 騎馬兵주릭크스‧프린차가 米國大使館附近을 巡邏中支那兵의 發射한彈丸에 命中되엿다는旨를 發表하엿다

夕刊後市況 廿九日

當限 ◆橫濱 生糸 後引◆ ── 先限 八〇八〇〇

當限 ◆福井 人絹 後引◆ ── 先限 七二五〇

名古屋 着名問屋 書キ良イ品質ト永久ノ耐久力ノ點ニ於テ三四圓ノ品ニ少シモ劣ラナイ大好評ノ 製品!! カタログ贈呈 各連鎖店有名文具店にあり 品切の節は直接本舖へ 名古屋石町 三京商會

高級ノマルン萬年筆 實用 二ヶ年の保證付 高級イリヂユーム付 ボナイ入 ... 品質宣傳の爲め 大特價金八十錢 (三錢切手廿七枚) 本舖

連鎖店 加入希望者は二錢切手二十五枚同封申込次第實物見本同封急送す

特許カンテラ ブンブン 新發賣 十六燭光 名古屋市中區古渡町四 合名會社 柴田商店 電話南二二三一番 振替名古屋一三一二一番 カタクロ進呈 特約店募集

金鯱印粉劑消火器 輕便ポンプ

諸官衙御用達 專門製作 林ポンプ製作 名古屋市中區古渡町三 電話南五八〇四番

メリヤス仕入は 田綱與商店 名古屋市中區南大津町 電話南一〇七二番 振替名古屋七二番

特約店大募集 ホントーに良く寫ル寫眞機一五十錢から有ります 海に山にハイキングに家庭の記錄にお小使で買へる安價な寫眞機です 本社直接御註文は送料四十二錢 特約店でありますから下さいお使の部下さい ... 東京カメラ製作所

小ボケットサイズ型 ベストサイズ型 ...

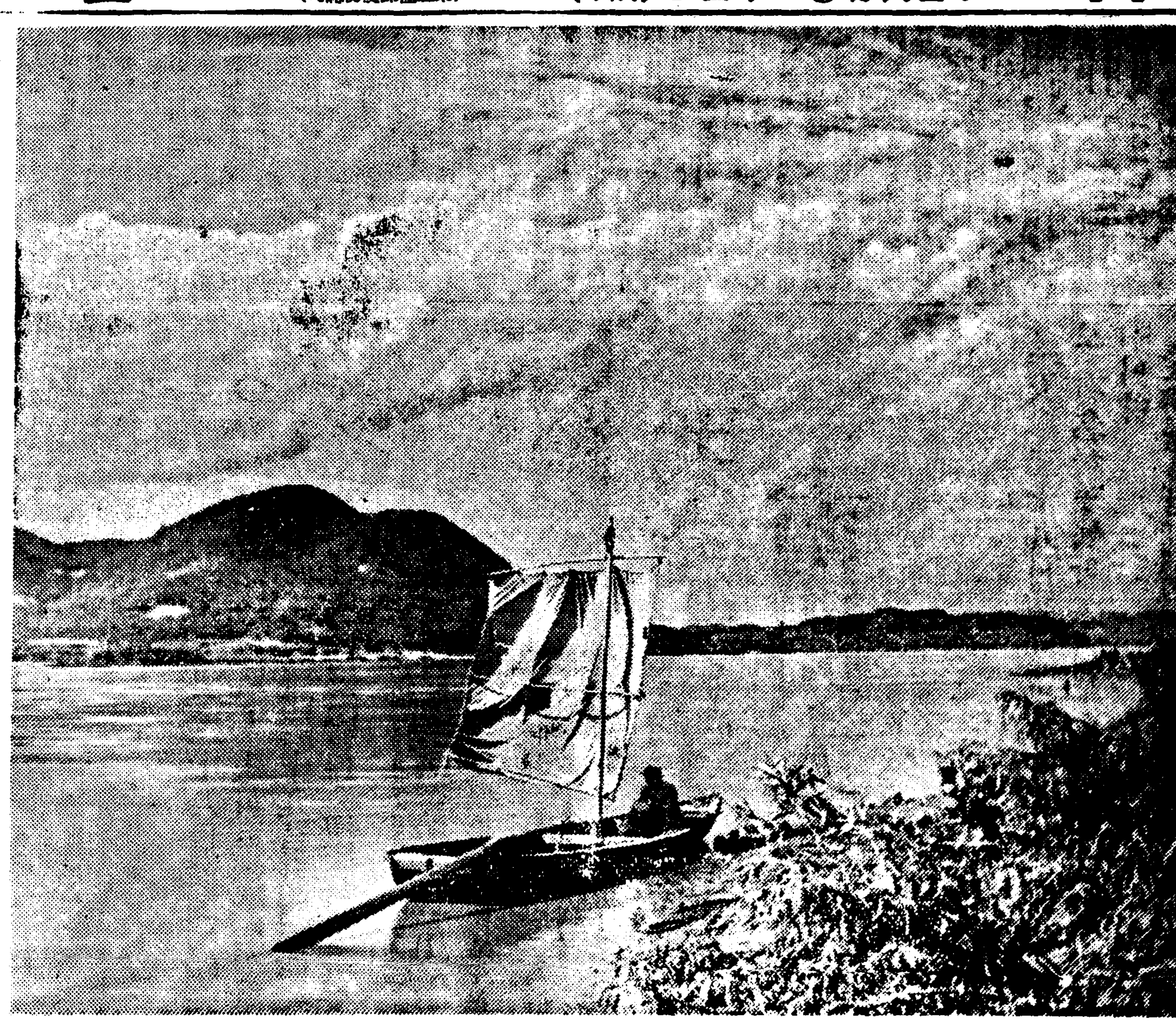

本社懸賞寫眞佳作 ⑨ "江邊風景" 大邱府京町一丁目一〇二番地 崔季福

昨日의暴炎·酷暑 牛公이路頭에卒倒

어름찜을한참하고나서겨우정신회복

三十四度一分의高溫度

지난이십오일의 최고온도 삼십사도 사분을 절정으로 연일 더위는 삼십도를넘어 길가의사람들은 갈팡숨을 쉬며 허덕어리는 뙤약볕이 엿가리녹은『아스팔트』에 뚜렷한 자취를 남기는 형편 에잇는데 어제구일에는 부내서대문정 (西大門町) 큰길가에서 길가든소가 더위에 못이여 드디어정신을일코 너머저 일시반죽엄을 하엿든일이잇섯다 이날오후세시반쯤에 서대문정파출소아페서 부내홍제정(弘濟町)경성목장(京城牧場)의인부 김영식(金永植)(三七)이가 아홉부터 시내각두부집에서 유우(乳牛)에게 먹일『비지』를 모아가지고 목장으로 도라가든길에 전기 장소에서 소가그만쓰러지고 말엇다 이에 소를끌고가든 인부는 놀라서 응급수당으로 그놀을 만든후 어름여럿관을사다가 머리와전신에 어름찜을하는등 일시대소동을하엿다 이가티하여한참동안어름찜을하고나니 너머저 정신을못채리든소가 겨우숨을돌리고 눈을떠다

어제의 경성측후소의 최고온도는 삼십사도일분(三四度一分)로전일보다 삼분이나즈나 무더운품은 과연살우적이이잇다

暴射로內陸에發熱 數日間蒸炎繼續

颱風만밀려오면더더우리라고 京城測候所의說明

과연 무서운 더위엇다 비가지난후에 더위도 한층틀릴듯이예상되엿스나 비가 개이고 날이들자 내려쪼이는 폭염은 이십구일에 한층더하여 거리에 나가면 숨이막힐듯한 형편이엇다 이날온도는 정오가 삼십일도에 올으고세시경에는다시삼십사도일분로 이십오일의 삼십사도사분보다는약간차이가잇섯스나 금년칠월더위로서는 실로역시기록적더위이엇다 그리고 삼십사도일분이라는것은 측후소의 표준온도이나 시중의온도는 이보다삼도내외는더놉흘것이라하는데 근일의더위에대하야 경성측후소의말을 들으면

북태평양고기압세력이양상에 고기압이 뻐치어잇서 기압이나즌 서북방면으로 매운기운이몰려와 그때문에 더운데 특히쪼여이나려조이어 내륙(內陸)에열이놉하저 매매읗고 도이가려쪽엽이 내려쪼이기때문에 국부적으로 적은저기압이 생기어 서늘한 바람도업서 무더운것인데 내일쯤은 간혹소낙비가 잇슬런지몰르나 또멀리남해에 태풍(颱風)이또생기어 뒤를몰려밀면 이보다도이삼도 더위가더할는지도 몰른다 그리고이더위는 아직삼사일계속할모양이다

고하여 아직도 더위가약하다는듯이 말한다

中央線第四第五工區 八月부터着工

工夫二千餘名을使用

중앙선북부철도(中央線北部鐵道)의 예정선중경기도 양평군양서면 우수리 (楊平郡楊西面雨水里)로부터 국수리(菊秀里)에이르는 제사공구(第四工區)연장구『키로』륙백삼십미돌의 공사와 국수리로부터 양평군갈산면 양근리(葛山面楊根里)에 이르는연장 구『키로』륙백미돌의 제오공구의 공사는요지음 각각간조(間組)와 대창조(大倉組)에서 입찰하야 드디어 팔월부터 그공사를 착수하게되엿다 제사공구는 공비가약 일백팔만원이고 제오공구는 팔십일만원인데 매공구에 매일 약이천명의 로동자를 쓰게되리라고한다

大金橫領한店員 新義州에서押來

【釜山】부산부 대청정(大廳町)에잇는 무말상점(武末商店)점원 김덕수(金德洙)(二六)는 작년봄부터점방돈을횡령하기시작하야 약일천륙백원을 횡령하고 수일전에 만주(滿洲)방면에 도주한것을 알게되여 수배한결과 지난이십칠일밤에 신의주(新義州)에서 체포되여 부산으로 압송되여 방금엄중히 취조중이라한다

基衡이차저주오

시내장사정(長沙町)삼십이번지의일호 리규동(李奎東)씨집에몃칠전 전남라주(羅州)에서 상경하여 류하고잇던 남기형(南基衡)(十六)이라는 아해가 이십구일 오전아홉시경에 밧게나갓다가저녁까지 돌아오지안는다고 방금 그집에서 경찰에의뢰하야 찻고 잇는중이다

農會職員으로 三萬圓詐欺

벼도업는農倉證券을僞造 最高二年役을言渡

군농회(郡農會)고수, 서기, 조수, 창고게, 구장등으로 잇는지위를 리용하야 서로꾀하고 허위창고증권을 발행하야 경성식산은행 본점에서 약삼만여원을 사취한 경기도 김포군 군내면 북변리(金浦郡內面北邊里)전김포군농회고수 정우근(全祐根)(三七)등 여섯명에관한 공사문서위조행사, 유가증권위조행사, 사기 업무상횡령등 피고사건 언도공판은 어제이십구일 오전열시부터 경성지방법원에서 증촌(增村)재판장주심, 근등(近藤)검사관여미테 열리엇다 전기 정우근은 소화팔년 시월부터 김포군고수가되야 농회 정조창고감독으로 잇슴을 리용하야 가튼 농회기수 리갑룡(李甲龍) 농회조수 심상범(沈相範)농회기수 김용준 그군 월곳면 옹정리(月串面甕井里)구장 심진택(沈辰澤) 미곡비풍상 리용희(李庸熙) 등과 공모하고 창고에 정조를 저장치안코 저장한것처럼 문서를꾸민다음 은행을 속혀서 금전을 빌려다가 써가지고 그리익을 나누어먹기로하고 소화십년십일월중일 그고을 월곳면 고정리(高亭里)리남규(李南圭)외 명의로 벼이천가마니를 저장한것처럼 꾸미여 허위문서를 만드러가지고 경성식은 농점에서 륙천삼백십칠원을 빌린것을 비롯하야 이와가튼 수단으로 십일월십이일께까지 전후 오, 륙차에 이만일천오백여원을 사취하고또 농회서기 기수등의 지위를 리용하야 남에게서 마튼돈 수천원을 횡령한 것으로 재판장은 그들에게 다음과가티 이년으로부터 일년까지의 징역을 언도하얏다

▲全祐根懲役二年 ▲沈相範同 ▲沈辰澤同一年▲李庸熙同一年(以上四名未決拘留二百五十日通算)▲李甲龍懲役一年六月▲金容準同一年(以上二名三年間執行猶豫)

京南에野犬退治

【京南】경기도경찰부가 각경찰서와 및경성부가 솔선하여 지난삼월부터 광견병(狂犬病)퇴치에 전력을 다하는중인바 그구체적방침으로서는 경기도위생과시험실에서는 매일무료로 광견병예방주사를하여준다

科學戰最大의脅威는 空中爆擊과毒瓦斯

北支事變急迫에따라萬端準備切要

① 空襲의防護는어떠케?

난리! 전쟁이나면 어떠케될가 하는것은 옛로인이나 시방사람이나 흔히 이야기끄테 말하게되는 바이엿스나 난리가어떠경로를 밟어닥치게된다든가 또는 어떠한방법을취하면 난리를피할수잇겟다는 구체적연구는 여태까지 우리조선사람으로서는 별로히 해본사람이 드문듯하다 다만친구끼리 서로모히면 흔히들난리가나면 바위틈으로라도 차저가서 숨는다거나 혹은 기픈산중으로 피해가겟다는것쯤의 롱담이야기에 끄칠뿐이엿섯다 그러나 시대는 빠르엇다 이제는 무시무시한 난리를 바로가참게 체험하게될 비상시기(非常時期)에 다다랏다 방금 황해(黃海)건너편 중국땅에서 어러나고잇는 북지사변은그저다만 먼곳에서 일어난화재가티 안연히생각할수 업는경우어다 별서몃해전부터 정부에서는 전국을통트러서일반국민에게 비상시기의 인식을이르켜왓다 조선땅백성에게도 자주각성을시켜왓다 그리하야 작년가을이래로 경성을비롯하야 전조선각도회지에 방호단(防護團)을 조직하고 만일어떤때에 어떤적국(敵國)의비행기가 꽁중으로날러와서 폭탄을던지거나 독와사(毒瓦斯)를 뿌리거나 할때에는 이것을방비하고 또는피할방법을알리며 훈련을시키고잇다 이때야말로날로크게벌려지는 북지사변을당하야 전시체제(戰時體制)의군호는 긴박감을 일층더깁게한다 그러면 후방전선의방호는 어떠케할것인가 (사진은 항주에잇는중국비행대)

千百名의生靈도 瞬息間에沒死

現代化學의最尖端的武器 各樣各色의毒瓦斯

그런데 요지음의 전쟁은 옛날의전쟁과는 달라서 각종무거가 현대과학의 최첨단의산물이여서 그위력은 과연어데까지 미칠런지 지금상상할수 업거니와 그중에서도 나는 새보다더빨른 비행기는 불과수시간만에 적국의꽁중으로 무단히침입하야 한번떠진폭탄으로 전시가를순식간에 능히파괴할수잇게되고 한개의 독와사통을 뿌려서 삽시간에 수백수천의 생명을 업새버릴수 잇게되는것이다 비행기가 꽁중으로 습격할때에 목표하는곳은 대체로 중요한시설이잇는 도회지인데 만약조선땅에 어떤 적국의 비행기가 드러와서 행동을하게된다면 경성을먼저 치겟느냐 평양(平壤)이나 대구(大邱)나 혹은 부산(釜山)을 먼저 덥치겟느냐는것은 도저히 미리 추측하기어려운 바어다 그러나엇재튼 어느도시어든지 도시를덥처드러오게 되리라고는 누구든지 미리 짐작할수잇는바이고 또한도시에사는사람들로서는 반드시이런 꽁중습격이 잇슬것도 각오하고 이에대한 충분한각오를가저야될형편이다 폭탄도무섭고독와사도무서웁고 기관총(機關銃)도모두가 무서운것이지마는 무엇보다제일먼저 무서운것은 삽시간에만흔 생명을빼아서버리는 독와사어다

◇

독와사라하드라도 그종류가여러가지가잇다 즉

▲질식성(窒息性)『까스』(瓦斯)는기체(氣體)로서 호흡기(呼吸器)를 범하게되는데 특히 폐(肺)를범한다

▲미란성(糜爛性)『까스』는액체(液體)혹은 농후한기체(氣體)인데 이것이 몸에부다치게되면 가피부 부르터서 썩어진다 그려고 히박한기체일지라도 호흡기를 침범하게된다

▲최루성(催淚性)『까스』기상(氣狀)또는 가는싸래기(微粒子)로서눈물질려서눈물이 나게하고 신경에장해(神經障害)를 어르킨다

▲재채기가나게하는『까스』는 고체(固體)로된가는싸래기가 만흔데 코스구멍과 목구멍을 자극하야 재채기와 구토(嘔吐)가 나게한다

▲중독성(中毒性)『까스』는기상(氣狀)으로 신경계(神經系)와 혈액을범한다

◇

이우에 든것은 독와사의 생리적작용에 미치는 특징을말한것이나 다시그효력의 계속시간을 분별해보면

▲지구성(持久性)『까스』는땅바닥이나 가옥이나 초목등에부다치여 서서히 기화(氣化)하야 장시간(수시간내지십수일간)효력을 계속하는데 미란성(糜爛性)『까스』는 대개 이종류이다최루성(催淚性)『까스』도 사용법에 따라서는 지구성이 잇다

▲일시성(一時性)『까스』는확산성(擴散性)이 크고 동시에그효력을 일허버리는것도 빨르다 질식성(窒息性) 재채기나게하는것 중독성(中毒性)의『까스』는 이종류가 만타 시가지(市街地) 삼림(森林)이잇는 울포진곳 지하실(地下室)등『까스』가 차기쉬운곳은 수시간효력을 지속하는 일이잇다 그러고중상(症狀)이 나타나는시간의 늣고 일른것을 분간하면

▲직효성(即效性)『까스』는중독된뒤 곳중상이 나타나는것인데 질식성 재채기나게하는것 최루성 중독성등의『까스』는대개 이것이다

▲지효성(遲效性)『까스』는접촉한뒤 수시간내지 십수시간을 지나서상처를 내게하는데 미란성『까스』는 이종류이다

◇

이와가티 무서운독한약기운을 가진 독와사를 피하라면 또는 방비하라면 어떠한방법과 어떠한 시설이필요할가 이것은 비상시기를당하여 누구든지다 알아두지안호면아니될 긴요한문제이다 (게속)

그날의北支戰線

天津에遂市街戰 陸海空의總攻擊

天津에朝鮮人도約四千名잇다

어데까지發展할까

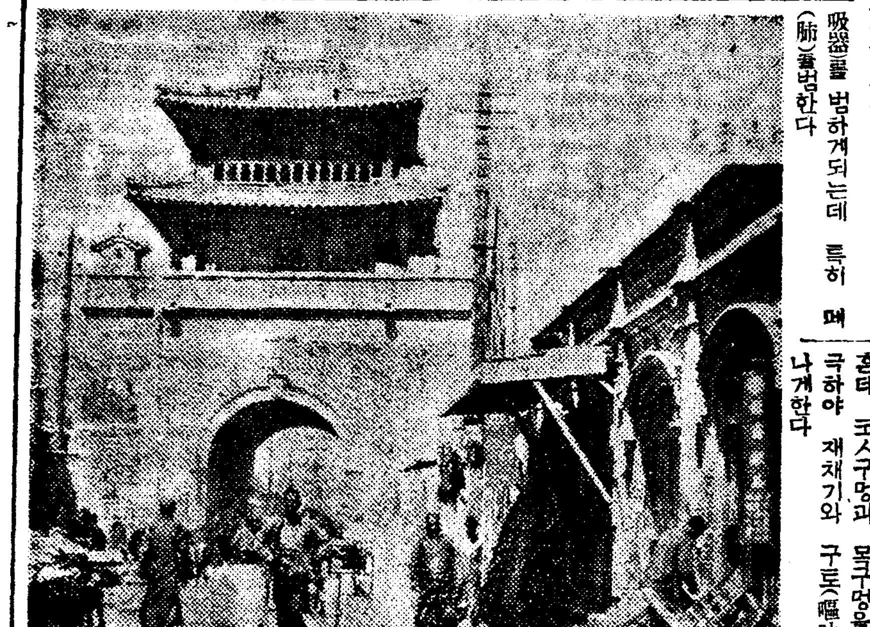

◇……거번로구교(蘆溝橋)의 소충돌은 드듸여 동양근세사상(東洋近世史上)에 획기적일선을 긋고잇다 찌는듯한거리를 뒤쓰는듯이연발하는각신문사의 호외종소리는시민의마음을이끄러 북평천지로 집중시히며 조석간에넘치는특호이상의 특대활자의 사변뉴쓰는 얼백이십도의 염열지옥(炎熱地獄)아래 전개되는 격렬한전투를 눈압헤방불케하여 무억부터 몬저읽엇스면 조흘런지 독자의눈을 현황케한다 포연란우의 현지통신에서다시『피언』하야 보기로한다

◇……칠일밤 로구교에서 련습중의아군에 불법사격을 하야 사건의발단을지은 북지나의왕자인 어십구군장송철원(宋哲元)은 십구일문서로써 이번일본군과충돌한 주요책임자인 동군소속제삼십칠사(第三十七師)를 북평으로부터 멀리다른곳으로 옮길것을 주요한조건으로 싸홈을그만두자고하엿다는것이이십삼일륙군성발표로공표되여 사건은원사리해결될듯이 생각되엿스나 그어흔날 상해(上海)에서는 륙전대(陸戰隊)수병하나가 지나사람수십명에게 붓들려간사건이 어렴낫고 그이튼날인 스므다섯날밤중에는 북평과천진(天津)중간쯤에잇는 랑방(郎坊)이란곳에서격전이이러나 암운에덥힌 북중에는 다시풍우가대작하엿다

◇……천진에잇는 주둔군사령부 (駐屯軍司令部) 에서는 하로밤을 새우고 드듸여 이십륙일오후 세시반 송철원에게 대하야 래일(이십칠일) 정오까지 너이군대를 철퇴시키지 안호면 우리는 우리마음대로 할터이니 단단히 정신을 채리라는 최후적통고(最後的通告)를 하기까지에 사태는 급박하야젓다

◇…바로 그날저녁여덜시경지나치에서는 군대를 철퇴하기는커녕 북평시내에 잇는 병영(兵營)으로 들어갈라는 이쪽군대에 대하야 외성(外城)에 잇는 광안문(廣安門)을 굿게다치고 또다시 소총 산포(山砲)등을 쏘겨시작하엿다

◇…이에 딴우에서만 이러콩저러콩 시비하든정도를지나 이십구군의 근거지를 근본적으로 소탕케되여 정예(精銳)를 자랑하는 비행대는 이십 팔일새벽하늘을둘코 북평부근에 폭음이 요란하게 나타나기 시작하여 북평성외의 공중폭격은 시작되엿다 유현(幽玄)하고 심원(深遠)한 동양문화의중심지요 재물과 보배로 뭉처진 평화도(平和都)북평은 어리하야일순에 전화(戰火)의 아페서 떨게되엿다

◇…이소식과함께 우리를놀라게한뉴-쓰는송철원이가이십칠일밤에 일본에대하야 싸우겟다는것을천지나에 통전(通電)하고그현령을 구하엿다는것이다 어예 북중사변이(전쟁)에로전쟁에로! 사태가 급변하여가고 잇는것이어넌가하는추칙이 가능케되엿다

◇…과연 북평근처에서의 싸홈은 이십구일에는 천진(天津)에까지 미치게되여 맹렬한시가전(市街戰)은 무더운밤이 채밝기도전부터 시작되엿다 새벽두시경부터 어십구군에 속한독립어십륙려(獨立二十六旅)의 전군은 보안대(保安隊) 편의대 (便衣隊)와 협력하야 중요한 큰집들을 근거지로하고 일본군과 일본조계(日本租界)를목표로 모든 무기를 총동원하야 맹렬한 사격을 하고잇는데 대하야 일본군은 비행대와 륙상부대가협력하야 폭격을 개시하여 비행기가 떠러트린 폭탄은 천진에서 가장중요한 건물인정부(市政府=市廳)와 동참(東站=停車場) 남개대학(南開大學)이명중하야 화재를 이르켜고 사선을방황하는 군중으로 전시는현세지옥을 현출하고잇다는것이다

◇…한편수로(水路)로천진으로 가는 일우인 백하(白河)어구에 잇는 대고(大沽)에서는 미리대기중이든 해군부대 구축함(驅逐艦)이 륙군과협력하야 일대공격을 개시하엿다는것으로 북평천진을중심으로한 직예평야(直隷平野)는 이로써륙해군의 맹공격중에들어가 북지문화의 중심지대요 북지나정치문화의 중심지인 북평과 북지의 무역의중추지지(中樞地)천진은 풍전등화에직면하엿다

◇…그러면 예십구일전투의중심지가된 천진은 어떠한곳인가? 발해(渤海)로 흘러드러가는 백하어구 대고(大沽)로부터 소위구십구곡(九十九曲)이라는 꼬불꼬불한강을 기선을타고 약세시간올러간곳에잇다 시가지중앙을 백하가흘러가며 어강에는이천도급기선이 마음대로 래왕할수가잇고 북평과는 일백삼십키로의 평진선(平津線)으로련락되여잇스며 만주국과는 산해관(山海關)까지이르는 북녕철로(北寧鐵路)로 련락되고 상해(上海)에 이르는 진포선(津浦線)의기점도 이곳으로 북지나수륙교통의 관문(關門)이되여잇다

◇…시가지면적은 열천삼십만여평으로 주위연장이십오마일에 달하는데 시가는 지나인측시가와 외국조계(外國租界)로 난호아잇서 그면적은외국조계가 약배나크다 인구는 지나인팔십여만 일본, 영국, 불란서, 어태리각조계에 거주하는 외국인구가근이십만에 달하는테 일본인은놈변사월말일 조사에 의하면일만일천사백사인으로 되여잇는데조선인 거류자수는 약사천에달하고 조선인회관도 이층양옥의거대한것이잇다

◇…시가에는 정거장이두개잇스니 총참(總站)동참(東站)이그것이다 총참은경성역 동참은룡산역격인테 이십구일 화재가일어난곳은 즉총참이다 일본조게는 명치어십구년지유명한 북청사변(北淸事變)결과 설정된곳으로 이번사변에 일본군의용병작전의 총본부가 되여잇는 지나주둔군사령부(支那駐屯軍司令部)를비롯하야 일본인의중요기관은 모두 여기에집중되여잇다

(사진은 천진중국인시가일부)

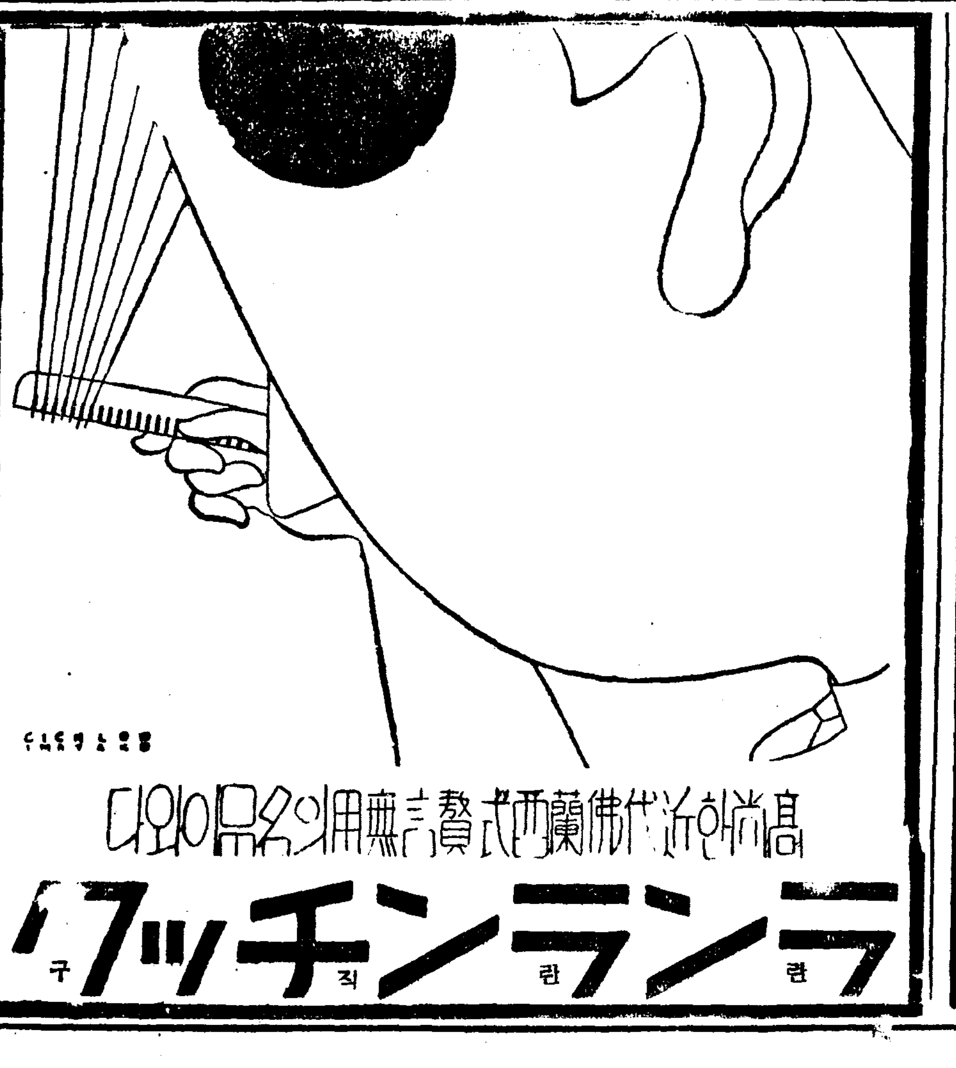

認可

電醫養成全國無試驗開業 醫師同樣療業

全鮮唯一認可 (失業絶無成功必至)

朝鮮高等電醫專門學院

學則送呈 釜山府榮町一丁目三三

北支事變에直面하야 輕擧妄動을愼戒하라

三橋警務局長의放送

三橋警務局長은 二十七日午後七時半京城放送局에서「北支事變에直面하야」라는 演題로 時局講演을放送하얏는데그全文內容은如左하다.

寫眞은 三橋警務局長

今次의 北支事變에 直面하야 主로 朝鮮治安維持의 實務를負擔한 一員으로서의 立場에서나의 所懷의一端을 말하야보고저 한다。

北支의一角 盧溝橋의 支那軍의 不法發砲에 直接端을發한今回의 事變은 日本全國은 말할것도업고 全世界의 神經을 緊張시키면서 眞實로 숨막히는듯한 雰圍氣裡에 이미 二十日을 經過하얏는데 그將來의 發展動向에 對하야서는 어느方面으로부터나 極히 큰關心을 가지고 잇다。

平和와 正義를 사랑하는 建國以來 一貫한 精神下에 終始한 我帝國은 多年에亘한 支那側의 不法暴戾한 侮日抗日行爲에도 不拘하고 거피 隱忍自重하야 其間幾多의 犧牲을하면서 今日까지 그때마다 未洽하나마 事件의圓滿한 解決을 圖하야왓스나 今次의 暴戾하기짝이업는 抗日行爲에依하야드디어 더참을수업서 非常한決意下에 一部派兵의 斷을 行하게된것이다 그러고 [illegible] 잇서서도 我國으로서는 어데까지나 支那側의 反省을 促하야 平和的手段에 依한 局地解決의 希望을 不捨하고 事件不擴大의 方針을 堅持하야 毅然且 愼重한 態度로써 어에對處한結果

事件은 一時 小康을保持하야 平和的解決에 一縷의 曙光을 發見하얏스나 頑迷한 支那當局은 依然히時局拾收에對한 誠意를 缺하고 또不信不義를 反覆하야 全土의 抗日氣勢를 煽動하고 또一方昨日來 再次 皇軍에不意의 襲擊을 加하는 暴擧를 敢行하게되엇다 이때문에 今日까지의 我國의 愼重한努力에 不拘하고 事態는 再次 惡化하야 皇軍은 奮然 이러서 正義의 師를 動치 안흐면안될 重大局面에 到達하얏다

古來 何事에나 統制되지안는것이 支那의 特長이나 日本에對한關係 即 抗日이라는 問題에 對하야서는 擧國이라고까지할수는업스나 恒常 大體의 國論이 一致하는 實狀이다

大體 現下의 國際情勢로 말하면 東亞의 天地에잇서 共同利害上에선 日滿支는 渾然融合하야 相互依存의 實을 擧함에 依하야 亞細亞의 天地는 眞實로 我等亞細亞人의손에 맛기어 이에依하야 비로소 東洋永遠의 平和가 確立될것을 기피 認識할것인데 不拘하고 支那國內大衆은 共産主義의 魔手에 飜弄되고 또蔣介石을 비롯하야 政府當局者는 抗日로써 唯一의 民族統一策으로하고잇는때마다 蘇聯과 列强의 干涉支援을 조흐며 一層民衆의 抗日意識에拍車를 加하고잇슴과 如함은 全然 아플 내다보지 못하는 지혜뿐아니라 東亞의 大局으로보와 實로 遺憾에 不堪하는바이다 그러고 他面 예전은 허수에 비기든

支那 軍隊 特히 中央軍 將校에對하야서는 平素부터 抗日敎育을 施하고 飛行機 그他의 新銳兵器를 整備하며 防禦設備와 訓練에 如한것도 今日에잇서서는 相當히 볼만한바가잇다하야 數字的兵力은 勿論 그素質에잇서서도 往時의 支那軍과는 相當한 隔差가잇는바이다 勿論我精銳無比한 皇軍이 한번 動하면 支那軍과 如한것은 鎧袖一觸 곳粉碎될것은 明瞭하나 今日의 國際關係가 極히 複雜微妙한바가잇는 關係上 如斯한 狀態에잇는 支那를 相對로하는 我國의立場이라는것은 國際政局上으로보아도 極히重大한것임을 痛感한다 即

事變의 今後의 推移如何에 依하야 我等은 玆數年來 心中 몰래 警鐘을 亂打하야온 所謂 非常重大時局에 直面하려하고잇다 我等은 今日까지 屢屢 事件에 當面할때마다 所謂 非常時意識을 高調하야왓는바 그는 말하자면 序曲이엇고 實로 今日이야말로 國家國民을 擧하야 東洋永遠의 平和에잇서서의 非常時本舞臺의 花道에 主役으로 이러선터이다 時局은 正히 重大하다 銃後의 吾等은 冷靜히 今後의 推移를 注視하야 如何한 境遇에 잇서서나 힘을 臍下丹田에 모흐하야 假令 我等이 理想으로하는 東洋永遠의 平和의 達成까지 繼續하나 益益 日本國民으로서의 구든 覺悟와 結束下에 擧國一致 積年에 亘한

東亞의 暗雲을 一掃하고 正義日本의 眞面目을 世界에 宣揚하고 平和[illegible] 特히 다아는바와가티 朝鮮은隣邦滿洲國과 더부러 事變地와는 地理的으로나 政治經濟的으로나 또는 軍事的으로나 가장 密接且特殊한 關係에잇서 朝鮮內의 政治經濟의 動向은 勿論 吾等의 一擧一動은 곳 事件의 解決에 至大한 關係를가지고잇다 半島二千五百萬民衆은 모름직이 協力一體 今次事變의 勃發한原因을 正確히 認識하야 今後의推移에 기피 關心을 가지는同時에 非常한 覺悟下에 銃後의責任을 다하지안흐면안된다 이는 實로 忠誠한 國民으로서 當然한 義務라고 信한다。

그러면 今日의事態에 直面하야 吾等은

如何한 마음의 準備가 必要한가 그大本에 關하여서는 事變發生當時 모든 機會에 南總督閣下로부터 聲明하바로 그 內容에 對하여서는 新聞紙等에依하야 여러분도 이미 十二分으로 諒解하엿스리라고 생각하므로 玆에는省略하고 나는 自己의職務를 通하야 二三의 생각나는것을 말하기로한다

第一은 今次의事變은 擧國一致內鮮一體의實을 더욱 强化顯現함에 다시업는 絶好한機會이고 그리고 또半島在住의 民衆은 바로이大目標를 向하야 邁進할것이라고 생각한다

由來 我國은 內政的으로 如何한 對立抗爭이 잇슬지라도 한번 外患에直面하면 一君의御稜威下에 곳 擧國一丸으로되여

危局을突破하야 國威를中外에 宣揚하야왓다 그때마다 今回의事變이 今後如何히 發展할지라도 忠勇한 皇軍의威武는 잘我國의 大理想을 顯現함에 如何한 障碍라도 突破할것을 기피 確信하나 最後의勝利는 한갓 擧國一致의 힘이잇서야될것은 말할것도업다 特히 近代科學戰에 잇서서는 예전과가티 限定된 地域뿐만아니라國土全體가 戰場化되는 境遇도만흐니 國家總動員的의 準備를 完成하야써 敵에當함이 가장必要하다。即 國民相互間에는 些少한 間隙도잇슴을 不許한다

「天의時는 地의利와 갓지못하고 地의利는 人의和와 갓지못하다」는 古諺은 只今에잇서우리의 가슴을 强히 두드림을깨닫는다

回顧컨대 我朝鮮은 施政以來 二十有七年 山谷河色에 이르기까지 全然 一變 文物經濟는 말할것도업고 하얏스나 內鮮相互間에 永年培養되어온 相異觀念이라 할가 自己는 內地人이다 或은 朝鮮人이다하는 一種의 不快한 障壁이 實로 遺憾이나마 容易히 脫却되지안허 그때문에 相當한年月에 亘하야 所謂 內鮮融和를 高唱하야 왓는바 時代의進運과 時局의 變轉과는 漸次로 이러한 狹量한 생각에 一大轉換을 興하야 將次올 어느機會에잇서 반드시 半島出身의 大衆도 眞實로 日本帝國臣民의一員으로 볼만한 活動을 할것을 確信 且期待하고 잇는터이다

果然 今次의 事變勃發以來 驛頭의 送迎을 비롯하야 神社의 祈願、參拜乃至國防恤兵資金의 獻納等의 狀況은 實로 熱誠에 넘치는것가 幾多의 美談과함께 [illegible] 또 天道敎를 비롯하야 宗敎、其他의 各種團體에잇서서도 事變發生以來 全然 從來의 關係와 小我를 버리고 大乘的見地에 서서 나아가 時局에 關한 講演會를 開催하야 民衆의 時局認識을 기피하는同時에 擧國에 當할것을 强調하고잇다

凡 人間의 本性이라는것은 非常危難에 遭遇하여야 비로소 眞實로 나타난다하는데 此

重大한時局에 際하야 期치안흔 內鮮一體를 事實로 明白히 입으로가아니라 示現한것은 이에 邦家를爲하야 미덥고 또 感激에 不堪하는바이다 나는 內鮮人共히이 氣分 이 感激을 오래 잇지말고 今後一層 朝鮮의 特殊的立場과 그重大한使命을 充分히 認識하야 益益 內鮮一體의 大同團結을 鞏固히하야 擧國一致의 楔子로되어 時難의克服에 서로함께 邁進하지안흐면안된다고생각한다。

第二는 自重自戒大國民인 襟度를 失치안홈이 必要하다 이러한 時局이되면 一種의 好奇心으로 事實을 針小棒大하고 甚한것은 單純한 想像、妄想을 그대로 말하는데 相對便은 不用意裡에 이를信하고 곳 他人에 傳한다 卽 一犬虛를 吠하야 萬犬實을 傳하는結果

流言蜚語로되어 巷間에 流布되어 이것이 原因으로 생각지안흔 不祥事件도 惹起한 事例가 幾多잇다。[illegible] 서 最近의것으로 變化할 [illegible] 가잇슬뿐만아니라 이것이 惡用되지안흐리라고도 할수업다

此等流言蜚語의 取締에關하야서는 過日 新聞紙를 通하야 내가 一般에게 要望하야 두엇스므로 玆에거듭말하지안흐나 警察에 잇서서는 今後 一層嚴히

取締를勵行하야 惡性의것에對하야서는 斷乎 嚴罰로써 臨할 方針이다 여러분도 巷間에流布되는 疑心스러운 文書、言說에對하야서는 곳 이를信치말고 警察其他의 機關에잘그眞相을 아라보고 또相戒하야 特히時局에關한言動을 愼重히하야如何한事態에直面할지라도 冷靜沈着大國民다운襟度로써 秩序整然히 이에 對處함이 肝要하다

第三은 잘 警察을 理解하야 治安維持에對하야 眞心으로서의 協力을 願한다

此重大時局에 直面하야 朝鮮의 地位、使命에 鑑하야 鮮內의 治安의 完全한 確保는 또한 實務의 重要한 一이라고信한다

時難을克服하야 [illegible] 어도 朝鮮의 警察에 職을奉하야 治安의 任務를 負한 우리 二萬의 警察關係者는 [illegible] 務의 重大함을 기피 [illegible] 잇다

近年 朝鮮의 産業經濟乃至交通의 非常한 發達과 內外情勢 [illegible] 잇서서도 匪賊의 活動은 最近 稍히 活潑하야저서 警備의 辛苦는 更히 益益 加할뿐인데 우리는 이

時局에잇서 私奉公의 적으나마 機會를 어덧슴을 衷心으로 幸福으로여기고 또感激의 念에불타며 各警備機關과의 聯絡協調를 緊密히함은 勿論上下一體가되어 益益士氣의 緊張을 圖하고 不眠不休、平素의 普通警察事務를 비롯하야 輸送警備와「스파이」의 暗躍取締其他 時局에 關한全面的警戒에 警察의 機能을 總動員하야 물샐틈업는 警備陣營의 統制强化에 努力하야 周到한 計畫에 [illegible] 分에 當하야 朝鮮警察의 名譽를 爲하야 治安의 萬全을圖하야 조곰이라도 銃後의不安이 업게하도록全力을 傾倒하고잇다 그러나 이러한 非常時에 際하야

治安維持의 萬全을 期함은 警察만의 힘으로써 到底히 잘할수업는일이고 擧國一致의 立場으로서도 여러분의 기픈 理解와 協力을 仰치 안흐면안된다 그리고 이럿케 協力하야 朝鮮의 治安을維持함도 또有力한銃後의 後援이라고 信한다 然에 協力이라하야도 巡察과 戶口調査等의 警察事務에 援助를 願하는 意味가아니다 勿論交通整理라든가 一般警備라든가에는 各히 援助機關에 補助를 要하는일도잇스나 一般의 여러분은 爲先 [illegible] 力을 緊張하야줄것 卽

警察官의 [illegible] 모다 큰 警察事務의 [illegible] 今後 事變의 推移에依하야서는 防空上 燈火管制를 實施할 必要가 잇게될는지 모르나 이러한 境遇에잇서서도 [illegible] 衛力을 發揮하야 銃後의 治安[illegible] 力하야주기 바란다 以上外 皇軍의 將士諸君의 [illegible] 他의 일에對하야 말하고저하는것은 만흐나 이에는 [illegible] 立場에서 時局에對한 마음準備의 一二를 要望하여 슴에 不過하다

要는 今後의 時局이 如何히 發展하고 또如何한 派生事態를 惹起할지라도 外敵에對하여서는 精强無比한 皇軍의 威武를 [illegible] 銃後의 治安에 對하야서는 警察 其他의 機關의 힘을 깁히 信賴하야 어데까지나 大國民의 襟度로써 [illegible] 動을 삼가고 또 不絶한 緊張裡에 各自가 그 業務에 進勵하고 一致 內鮮一體의 [illegible] 當하야서는 擧國一致、內鮮一體의 要를 具現하야 이 非常時局에對處할 마음準備가 가장 肝要하다 [illegible] 大理想인 東洋永遠의 平和를 確立하고 그眞威를 中外에 宣揚하야 大日本帝國의 隆盛에 寄與할수잇다고 信한다 以上으로써 나의 講演을 꼿마치기로한다

日用商品市況

▲**染料不變** 目下 夏期不需要期에 入하야 賣買가 殆無다 二十九日 京城時勢를보면

	單人票	貴人票	美人票
黑	[illegible]	[illegible]	[illegible]
朱紅	[illegible]	[illegible]	[illegible]
半染	[illegible]	[illegible]	[illegible]
柳綠	[illegible]	[illegible]	[illegible]
古銅	[illegible]	[illegible]	[illegible]
灰	[illegible]	[illegible]	[illegible]
粉紅	[illegible]	[illegible]	[illegible]
翠月	[illegible]	[illegible]	[illegible]
洋紅	[illegible]	[illegible]	[illegible]
藍	[illegible]	[illegible]	[illegible]
黃	[illegible]	[illegible]	[illegible]
軟豆	[illegible]	[illegible]	[illegible]
粟灰	[illegible]	[illegible]	[illegible]
甫羅	[illegible]	[illegible]	[illegible]

▲**塗料昂騰** 夏期散期에드러가 需要의 減少를보앗스나 二十九日 京城時勢를보면 左表와가티 昂騰을보바 그原因은 爲替管理强化에 依한것이라한다

金皮紅	[illegible]	[illegible]	[illegible]
朱黃	[illegible]	[illegible]	[illegible]
倭靑	[illegible]	[illegible]	[illegible]

【獨逸洋行調査】

白페인트	番O 同	[illegible]	[illegible]
同	壹A 三旺半	[illegible]	[illegible]
色페인트	壹A黑 同	[illegible]	[illegible]
同	壹A黃 同	[illegible]	[illegible]
뽀일드油	壹A	[illegible]	[illegible]
地塗뽀일油	壹M 五旺	[illegible]	[illegible]
사이즈	壹 四旺	[illegible]	[illegible]
와니스	壹고뿌 同	[illegible]	[illegible]
同	壹스파ㅣ 同	[illegible]	[illegible]
同	日東고뿌 一旺	[illegible]	[illegible]
에나멜	普通色 一立	[illegible]	[illegible]
光明丹	壹A 三旺半	[illegible]	[illegible]
唐彩色	洋綠上斤	[illegible]	[illegible]
同	洋朱紅 匣	[illegible]	[illegible]

【漢城페인트商會調査】

▲**本絹布不變** 目下夏期不需要期임으로 賣行이 不良하나 生絲時勢의 依然高價維持로 時勢는 大體 다음과갓다

▲**人絹布弱含** 人絹布는 目下需要가 減少되고 人絹絲의 低弛로 弱含이다

▲本絹布

京都洋緞	碼	[illegible]
毛本緞	疋	[illegible]
花生素	同	[illegible]
菊紗	同	[illegible]
眞珠紗	同	[illegible]
紋朱子	碼	[illegible]
三色	조셋도	[illegible]
重目	同	[illegible]
輕目	同	[illegible]
重目	紋빠레스	[illegible]
無地가베羽二重	同	[illegible]
無地大巾	同	[illegible]
絹紡	同	[illegible]
生老紡紬	疋	[illegible]
100倭紗	同	[illegible]
桐生洋緞	碼	[illegible]
法緞	疋	[illegible]
生古紗	同	[illegible]
熱古紗	同	[illegible]
茶美紗	同	[illegible]
紋빠레스	碼	[illegible]
生三八紬	疋	[illegible]
八五倭紗	同	[illegible]

▲本人絹交織布

花生素	疋	[illegible]
眞珠紗	同	[illegible]
生古紗	同	[illegible]
熱古사	同	[illegible]
紋빠레스	碼	[illegible]
花紬仁	疋	[illegible]
陽美紗	同	[illegible]
菊紗	同	[illegible]
熱素	同	[illegible]
부라드	碼	[illegible]

▲人絹布

熱古紗	疋	[illegible]
眞珠紗	疋	[illegible]
變絹보이루	碼	[illegible]
井子同	碼	[illegible]
縞 同	同	[illegible]
陽綿	同	[illegible]
高等文化絹	同	[illegible]
文化絹	同	[illegible]
熱素	同	[illegible]
조세도	同	[illegible]
오리지엔트	同	[illegible]
브카시오리엔트	同	[illegible]
唐福草大巾	同	[illegible]
唐九羅	疋	[illegible]
색가로	同	[illegible]

▲**織物** 二十九日 京城市況

▲**開城人蔘公定價格** (七月二十四日調定)

等級	片級						
特等	[illegible]	[illegible]	[illegible]	[illegible]	[illegible]	[illegible]	[illegible]
一等	[illegible]	[illegible]	[illegible]	[illegible]	[illegible]	[illegible]	[illegible]
二等	[illegible]	[illegible]	[illegible]	[illegible]	[illegible]	[illegible]	[illegible]
三等	[illegible]	[illegible]	[illegible]	[illegible]	[illegible]	[illegible]	[illegible]
等外	[illegible]	[illegible]	[illegible]	[illegible]	[illegible]	[illegible]	[illegible]

◇產◇業◇短◇信◇

▲**唐津** 今月二十七日午後二時 唐津郡廳會議室에서 今年度本郡農會主催로 棉肥培管理審査會授賞授與式을 擧行하얏다

▲**清州** 忠北米穀統制組合에서는 지난二十五日 道第二會議室에서 道內各郡內務主任이 [illegible] 을 招請하야 協議會를 開催하얏다는데 協議事項은如左하다

一、十二年度經費收支豫算編成方針과經費分賦收入方法의件

一、米穀統制組合에專任職員配置에關한件

一、米穀自治管理法施行規則第三條一項一號의指定에關한件

一、其他의件

▲**元山** 朝鮮米穀倉庫株式會社元山支店에서는 建坪二百五十坪에다倉庫를增設하리라고한다

▲**河東** 河東郡에서는 지난十七日午前九時부터 河東公立普通學校大講堂에서 郡內各面長、各學校長 農村振興事務擔任書記、各駐在所警察署長 各金融組合理事 水利組合理事 産業組合理事 漁業組合理事 煙草耕作組合理事 其他關係者百餘名을 招集하고 道理財課長臨席下에 農村指導委員會를 開催코 今後 各機關을 通하야 一層指導의 徹底를 期할 方針下에 午後六時까지 極히緊張裡에 協議를마치고 閉會하얏다한다

▲**晉州** 晉州 東厲町에잇는 嶺南釀酒醸造株式會社에서는 業務發展에伴하야 今春부터 增資할것을 決議하얏는데 即 現資本金 二萬五千圓을 五萬圓으로 增資하고 지금까지 一年에 二千石醸造하든것을 三千石으로하기로 去二十三日總會時에서 決定하고 方今株金拂込中에잇다한다

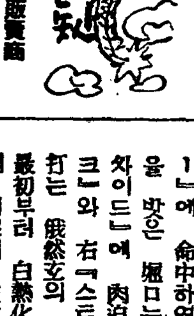

◇『오존』發動機販賣商

問 小生이『오존』發動機를購入코저하오니 販賣商을 下敎하시오(市內一讀者)

答 京城府南大門通二丁目十〇 島津製作所京城出張所

運動競技

스포츠의都平壤에 兩大豪華戰

實力伯仲하야 熱的人氣! 拳鬪는卅一日、水泳은一日

스포-츠의都 平壤에서열리는 本社支局後援의 二大豪華幕! 東京留學生對 全平壤拳鬪對抗戰은 三十一日午後八時부터 平壤新公會堂에서 열리게되엿고 第二回京平水上對抗戰은 八月一日午後一時부터 箕林里府營풀에서 擧行하기로되엿다 前記兩對抗戰에對한 期待와興味는 絶頂에達하야잇는데 이번이야말로 實力伯仲하야 勝敗의歸趨를豫斷키어려워 拳鬪와 水上競技에對한참된觀戰味를맛볼수잇슬것으로豫想된다

玄海男對堀口의戰評

旣報 玄海男對堀口의 十二回戰을『메인에벤트』로한 拳鬪戰은 지난二十六日午後六時半부터 東京水道橋後樂園『스타디움』에서 擧行한바 玄君이 앗가웁게 判定으로 敗하엿다함은 旣報한바어니와 이께임에 對한 各紙의戰評을綜合紹介하면다음과갓다

堀口는 全盛時代와가튼『스피-드』와 彈力은 보이지안엇다 玄은 께임의 스타-트를 잘못하야 正面으로 攻擊한것은 失策이엇다 玄의 左右連打의速力은 堀口를 리-드하야 그左『짜빙』과 左右『훅크』『스트레-트』의 連鎖는 보기조케 堀口의 顔面과『빠디-』에 命中하엿스나 그猛攻을 밧은 堀口는 巧妙히『인싸이드』에 肉迫하야 左『훅크』와 右『스트레-트』의好打는 俄然玄의 面을連打하야 最初부터 白熱化하엿다 九回에 이르러 左眼에 裂傷을입은 堀口는出血이 甚하야 苦戰에빠저 더욱이 最終回에는危機에 瀕한데『꿍』소리를 드럿다 玄이 最初부터 正面으로부터『스윙그』하는 戰法을 避하고『라운즈』를 進行하엿다면 打擊의 確實한『파로우』를 이러버리고 全生命을 圖하『타프네스』와 打擊에 만흔堀口를擊破하엿슬것이다

米國떼杯奪還 離米十年만에

【원문發電】떼杯決勝……英國對米國戰 最終日은 二對一로米國이『리-드』한뒤를 이어二十七日에는 單式戰이 열린바 結局四對一로 米國이 勝利하야떼杯는 十年만에 再次大西洋을건느게되엿다

빠-가(米) 6-2 6-4 6-2 3-0 헤어-(英)

뻿지(米) 3-6 8-6 6-4 6-3 1-0 오-스틴(英)

世界重量拳鬪 選手權은어데로?

【紐育廿七日發同盟】世界重量級拳鬪選手權保持者『찌미-뿌라독』選手를 KO로 여긴黑色의爆彈『조-루이스』選手는 來八月二十六日에『뉴-욕·양키-스타디움』에서 現英國重量級選手權保持者『토미·파-』選手와 對戰하게되엿는데 이對戰을압두고 歐洲大陸拳鬪聯盟과 英國拳鬪協會가 來八月에 倫敦에서 擧行豫定이든『파-』選手對『맥스·슈멜링』選手와의對戰을世界重量級選手權爭奪戰으로 宣言하엿슴으로 世界重量級選手權의去就는바야흐로 混沌한가운데잇서 多大한 關心을 끌고잇다

今日의運動

▲野球=大朝主催 第二十三回全日本中等學校優勝野球大會朝鮮第二次豫選決勝戰 平壤農林(湖南代表)對 龍山中學(中部代表) 午後一時 京城球場 (觀覽無料)

朝光 八月號發賣中

特輯 銷夏

怪奇座談會

出席者 車相瓚、庾秋岡、申鼎言、本社側三人

感激된그瞬間의追憶

太平洋의一小島……安昌浩
理想의出發……文一平
最後의一線……李克魯
生活의動力……尹致昊
感激의一瞬間……李瑄根
苦難의一教訓……辛泰嶽

世界情報 石器時代…… 勇軍 二千年前戰爭 情熱地獄 國際義 笑話 八月畫報
八月의香氣 여름金剛山 舞姬朴外仙 海邊風景 京味萬解 山과江 거리 朝鮮産業視察團

무首相의健康
珍奇俱樂部……金晉燮
中國野鷄秋話……康成奎
李滋萬氏의人物……一記者
名물이야기……申鼎言
八道瀑布巡禮……一舟生

赤軍人 스탈린軌道와 反對派……洪陽明
스탈린의肅軍工作에對한여러가지複雜하고屈曲만흔事實을가장仔細히자장明快히解剖하고또는將來展望까지그卓見으로써解剖한훌륭한超特大記事……

隨筆 尊受……李殷相
醫家悲痛錄……崔允成
生物의特異性……鄭槿陽

經濟論文特別
今後의米價動向……金翰容
朝鮮의金融統制……李健赫

中國小學校의아침……青葉生
哀愁의하르빈……洪鍾仁

醫學上으로본孫基禎……吳漢泳、崔性章

知性의敗北……金午星
茶의肉體와精神……[illegible]
부채哲學의禮法……[illegible]

表紙……金[illegible]

巴里外交舞臺의六年間……李鍾燁
韓國公使館參書官으로 只今으로부터 三十年前 巴里에 韓國公使館參書官으로 六年間이나 駐在하며 가지각색의 活躍한 이야기……

東海岸千里(春城) 世界에 다시업는 아름다운 東海岸을 지나며 보고느긴滋味잇는紀行……

挿畫……鄭玄雄
一人一言……로맹로란·其他
英吉利音樂……金管
물과音樂……任東爀
人間의運命……마를로우

定價四十錢 送料不要
京城太平通二丁目 朝鮮日報出版部發行 振替京城五八七八番

[illegible]記
松田賞讚記……李軒求
朱乙地峽……李孝石
桐華寺……白信愛
海印寺……張德祚
避暑地日記……白鐵

夏休計劃
延禧專門學校 梨花專門學校 京城保育學校 佛敎專門學校 中央保育學校 高敞高普等

探偵小說 일허진寶石……故金裕貞

創作陣
無風地帶……咸大勳
漁火……韓仁澤
거문고……鄭飛石
牽居……金東里
川邊風景……朴泰遠

東海岸草谷津燈臺……盧子泳

記念碑濫建을 一言으로排擊

記念碑濫建에 關하야 特히 警察人士에게 一言코자한다 近來 慶南地方에는 何何名目의 記念碑가 濫建되고잇다 그러나 故人을 爲한 共同墓地에 碑石을建立하는者를 指摘하야 말하는것은 決코아니다 보라! 某某郡의 干潟地工事現場監督이 人夫들에게 善行이 잇섯다하야 記念碑를 建立하얏스며 或은 [illegible]가 잇섯다하야 記念碑를 建立하얏스며 또는 某氏가 지나간 陰曆正月明節에 貧窮한 同胞를 爲하야 現金五十圓을 내여가지고 쌀과 [illegible]을 사서 配給한것이 功德이라하야서 碑石을 建立하얏스며 또는 某某의 地主가 平素에잇서서 小作人에게 [illegible]行이 잇고 그 某某의 主任으로잇든 某氏의 [illegible]것을 記念하기 爲하야 亦是 碑石을 建立하라고 多額의 工費를 드려가지고 竣工中에 잇다가 本人의 拒絶로 因하야 中止해버린 外에도 그 數를 枚擧키 不遑한다

勿論 善良한 사람을 賞하고 남의 模範이 될만한 사람을 賞주며 功勞者를 表彰하는것은 論功行賞의 方法이 制定되야잇스며 社會的으로는 亦是 이것을 贊賀지는 안다 그러나 그의 善良 [illegible] 功勞等의 [illegible]에 따라서 어느 程度까지는 慎重한 考慮와 [illegible]이 必要한것이다 一時的으로 조그마한 善行이 잇다고해서 永世不忘碑니 頌德碑니 記念碑니하는 等의 碑石을 濫建하게되면 그것은 아모 價値가 업슬뿐만아니라 도리여 [illegible]되는바가 적지안흔것이다 그것은 무슨까닭이냐하면 그 碑石建立의 發起者가 善行者를 一時的으로 阿諂하기 爲한 行事라면 모르거니와 그럿치안코 眞正한 誠意에서 永世不忘을 記念하기 爲한 碑石이라고하게되면 그것은 적어도 千秋에 遺傳될 史跡이 되는것이니 그럿타면 一般世人이 그 사람의 人格的存在와 功勞를 公明正大하게 評價할때에는 [illegible] 同時에 도리여 [illegible]되는것이다 그럼으로 [illegible]家라든가 [illegible]家라든가 또는 模範家라든가 하는 모든 [illegible]의 善行者를 論功行賞할때에는 반드시 그의 功勞의 價値과 [illegible]을 慎重히 [illegible]해본 後에 決코 過分치안토록 가장 適當한 [illegible]을 해야만될것이다 [illegible] 記念碑를 濫建하는것은 그리 贊賀를 드리지못할일이니 將來에는 이에 [illegible]가 잇서가지고 決코 [illegible]事가 업기를 戒하야 마지안는바이다

(晉州支局 一記者)

大駝嶺을貫通하는 大運河工事計畫
二百萬坪의工場地帶도設定
平壤府의劃期的事業

【平壤】평양부의서북부인대타령리(大駝嶺里)의 이백만평은 금추를기하여 시가지계획에따라 평양부에 편입될예정인데 총독부의고시발표와동시에 평양부에서는 그리를 관통(貫通)하는 보통강(普通江)의 대운하사업을 총독부에요망코저 방금설계를진행중이다 일방보통강의 개수공사는 평양토목출장소에서 금년도부터 오개년계속사업으로 시행코저 계획을확립하고잇스므로 평양부의운하개척계획은 이개수공사가 끗나는즉시로 장래계획과 의중소공장지대(中小工場地帶)로서 설정할것을 예상하고 또현보통강하류의 중요성에감하야대타령리를 관통하는운하를 만드는동시에 매축도하여 이일대를 좀더가치잇게 만들계획을 수립하고잇다

이공사의총공비는 대체로일천만원을필요로하나 이사업을착수할때에는 응당이일대에구획정리사업도 병행하게되는만큼 토지수용령이 적용될터이므로 토지브로커-들의 지가인상운동도결

新義州의國防獻金 萬四千餘圓突破

【新義州】북지사변이 급박하야짐에따라 각처에서 국방헌금이 잇섯는데신의주에서도헌관선도회의원 강리항(姜利瑣)씨의천원을 필두로하야 이십팔일까지에 다음과가튼『헌금』을 보게되엿다 ▲一千圓 姜利瑣 ▲二百圓 崔昌鎬 ▲參百圓 卓昌河 ▲五百圓 崔述尙 ▲二千圓 金洙一 ▲二千圓 金基鴻 ▲一百圓 崔允淵 ▲一百圓 白基範 ▲二百圓 李亨稷 ▲一百圓 金義述 ▲五百圓 李熙紹 ▲二百圓 金義明 ▲二百圓 朴龍水 ▲一百圓 宋賢哲 ▲二百圓 全國鉉 ▲一百圓 白世彦 ▲一百圓 金永杰 ▲一百圓 金亨洙 ▲一百圓 車文國 ▲一百圓 金奎欽 ▲三百圓 高秉哲 ▲三千圓 韓尙鎬 ▲三千圓 張益河

營口在留同胞 一百廿圓獻金

【營口】영구조선인민회에서는과 반부터 국방헌금을 모집하엿는대 지난이십사일까지에 헌금이 일백이십원칠십전에 달하엿슴으로 대표자를뽑아 영구경찰서에 의뢰하얏는바 헌금자방명은 다음과갓다 金二十圓式 南滿農事會社 金能千 金十圓 信義號 金七圓 金昌煥 金五圓式 共益公司 朝鮮人民會 金融精米所 金永翼 奇德權 金成俊 金三圓 新興公司 金二圓式 崔保卿 李炳斗 明本洋行 新德商會 石貫梓 金一圓以下芳名略二十七名

國防獻金과 入營兵慰問金 金泉署에遝至

【金泉】김천경찰서를 통하야 국방헌금과 입영병위문금이 연일답지한다는바 그금액과 씨명은 아래와갓다한다

◇金泉郡鳳山面禮智洞 吳濱根 一百圓 ◇金泉郡釜項面海印里 二九九 文弼坤氏 五圓 ◇金泉邑本町 昌南社 沈相玟氏 李昌求氏 各一百圓 ◇金泉邑旭町 大成商會 一百圓 姜益亨氏 韓弘洙氏 朴世東氏 ◇金泉邑本町 伊藤孝熊氏 一百圓 ◇金泉郡開寧面[illegible]田砂防事業區 人夫七十七名 八圓三十五錢 ◇金泉邑錦町一五三 小學生 早田悅雄 一圓九十五錢 ◇金泉邑本町 高橋平吉 五百圓 ◇金泉邑錦町 馬場德重 三百圓

砂防勞賃을모아 慰問金으로寄托

【榮州】북지사변을 기로하야 영주군 단산면옥대리(榮州郡丹山面玉帶里)사방사업구(砂防事業區)주임이하 인부까지 팔십일명이 사방공사에서 시간외의 노력한 임금으로 십일원을 모아 당지 경찰서에 보내어서 북지파견군 위문금으로 보내달라고 기탁하얏다한다

◇避暑處憧憬의的 (榮州喜方山瀑布)

清州市場擴張問題로 邑과邑會間對立
李副邑長은마츰내引責辭職
一般은歸趨를注目

【清州】청주읍의 다년간현안인 청주미시장(米市場)확장문제를 위요코 파란곡절을 거듭하야 한때는 읍회의원의 사직등의불상사를 이르켯스며 여러가지문제로 수년간 읍의가비등하여왓섯는데 얼마전에 도지사의인가로인하야 동문제에대하야 원만한해결을 보게되엿든데 최근에와서 동시장확장지대의읍유지대부문제와이전보상비문제를 위요코 읍당국에서는 단독으로처리한관계로 읍회와 대립을보게되여 상당한 중대문제를 이르키고잇섯는데 수일전의 림시읍회에서 삼개조의 부대조건으로 동문제에잇서서 가결을 보게되엿는데 읍당국에서도 이미 대부분은 보상비급여자에게 대하야교섭이 원만이진섭되지못하는모양으로 상당한 중대문제가 발생되리라고 예상하고잇서 일반은 극히주목하고잇다 그런데지난이십륙일 부읍장리찬호(李贊鎬)씨는 드듸여 동문제에잇서인책사직원을 당국에 제출하엿다한다 이문제뿐만아니라 읍사무소내의 통제가결여되엿슴으로압흐로 상당이 복잡화할모양이며 일반은 그귀추에대하야 극히주목하고잇다고한다 그리고이시장확장문제를두고 여러가지 불상사가 발생하엿는대도 불구하고 완강히 저항하여오든 읍장기야천태랑(樋野千太郞)씨도 주위의 형세가 불리하게 되엿든지 인책사직에 대한것을 모지분기자에게 말한사실이잇다고한다

金泉邑防護團 設立總會開催

【金泉】현하 국제정세로 보아 방공완비도 절대필요하거니와천재지변등 불측의 비상시에 잇서서 통제키위한 방호단을 조직하고 지난이십륙일 오전팔시반경부터 김천공립보통학교 강당에서 관민남여명 운집되여창립총회를 개최하고 단장으로김천서장 여좌룡차랑(余座龍次郞)씨를 위촉한바 역원은 다음과갓다

副團長 岩田會吉 松井龜
本旭町分團長 高橋平吉
副長 岩本宇太郎 [illegible]
錦町分團長 高嶋直助
副長 馬場德重 立川重五郎
城內町分團長 山上三乘
副長 小森誠一 堀田藤市 金昌培
大和町分團長 藤山庄三
副長 江口直治 [illegible] 洪在敏
南山町分團長 金鍾文
副長 北村榮三 丁奉昌
黃金町分團長 中川太平
副長 岩崎台 秋應夫

閔檢事瀆職事件 豫審終結公判에 兩名모두保釋出獄

【平壤】평양지방법원검사국에서 대판(大阪)검사의 취소를바든후 지난달십팔일 증수회혐의로 그 법원예심에회부되엿든 후직조선총독부검사 민부훈(閔孚勳)(三五)과 평양부리향리(履鄕里) 제일해(第一解)주인 박순복(朴淳福)(三七)량인은 그동안 소림(小林)예심판사의손에서 심리를받고잇섯는데 이십륙일오후네시에 예심이종결되는동시에 즉시 평양지방법원공판에 회부되엿다 박순복은 자기의소유이든 동차수선공장을 중심으로 당시 평양부내순영리(巡營里)백사번지 김병상(金炳相)씨와의 사이에서 소송이일어나 량인의분쟁은 확대되여 김병상씨는 박씨를상대로 삼월이십일 무고위증(誣告僞證)의 고소를 사월십사일에는 사기의고소를 평양서에제출햇고 박씨는 반대로김씨를 상대로삼월이십구일평양서에 명예훼손기물훼기의고소를 사월이일 평양검사국에 공갈의고소를 제기하고 호상반목으로 지나든중박씨는 그사건의 담당검사이엇든민씨의환심을사가지고 사건의취급을 변리하고또는 유리하게 하고저 민씨에게 대하여사월십칠일부터 류월삼일까지에 이십일회의 향연(饗宴)을햇고 민검사는 그사정을 잘알면서도 향연을 바든외에 이천삼백오십원을 다섯번에 난호아 무리자무담보로 박씨에게서 차용한것으로 죄명은증수회뿐 사건발생당시에 류포되엿든 사기,절도,강도,폭행,상해,위증은 심리의결과 사실무근으로 불기소되고 마럿다

그런데 민,박량인은 예심종결과동시에 보석되여집에도라갓다

國防獻金과 入營兵慰問金 金泉署에遝至

七人組短刀窃盜團 五名을逮捕 四十餘回犯行自由

【平壤】이십사일밤 평양부내욱정(旭町)오번지 야구상점(野口商店)에어떠한자가 침입하여현금 팔백원과 시가백원의 금시계두개를 절취해간사건이 잇슨이래 평양서에서는 형사대를 총동원식혀 범인을엄탐중 이십칠일오전두시경 부내진정유곽(賑町遊廓)부근에서 술을마신후 작부를길노 또라가는 거동이수상한자를 구류조사한결과 의외에도 다음과가튼사실이 발각되엿다 이자는 대동군 대동강면 신리(大同郡大同江面新里)전과이범김도직(金敎植)(二一)으로 칠인조절도단의부광이엿든것을 자백햇고이절도단의 일당들 부내대타령리(大駝嶺里)종묘지부근 산림속에설치한굴 이야기햇스므로평양서형사대는 자동차를모라 소굴을습격하여 단장전과이범 임영순(任永淳)(二一)외네명을 일대격투끄테 체포해다가 엄중취조한결과 야구상점의 도난사건외에 전후사십여건 금액오천여원을 절취한것으로자백햇다

이자들은 전부예리한 단도(短刀)를가지고 형사대가든것을 어림업다고 호통하는 자들인만큼 형사대도 무장을하고 출동햇는데 두명은 격투하는틈을 타서 다라나고 마럿기때문에 계속수사중이다

勤儉週間設定 義金모아獻納

【保寧】지난이십사일에 충남보령군미산면평라리내촌(嵋山面平羅里內村)공려조합(共勵組合)에서는 북지사변에 파견된 용사의 노고를생각하고 조합원일동이근검주간(勤儉週間)을 정하야 절약한 돈오원을 조합장 황갑주(黃甲周)씨가 미산면 사무소에 헌납하엿다고한다

入營軍人慰問金 佛敎婦人會獻納

【浦項】경북포항죽림사(竹林寺)내에 조직되야잇는 조선인불교부인회(朝鮮人佛敎婦人會)주최로 죽림사주임 김홍윤(金洪潤)씨와 부인회회장급 회원십수인이 총동하야 팔십칠명의 가정방문을 하야 오십삼원오십전을 거두어 금번입영군인에게 위문금을보내달라고 읍사무소에 기탁하엿다 한다

庭、蹴球大會 盛況裡에終幕

【居昌】경남거창체육협회주최와 본보거창지국후원인 제삼회남조선정구대회(第三回南朝鮮庭球大會)는 예정과가티 지난이십사、오량일간 당지크라운드에서 성황리에 개최한바 현하시국의 비상을감하야 예기이상의 인원이 각지로부터 운집한 다수단체로 성황리에무사거행하엿는데 만장환호중의 영예스런우승컵은 다음과가튼팀들이 획득하엿다한다

▲蹴球=咸陽軍▲
▲庭球=居昌軍▲

全滅된麥田에 免稅額千餘圓
洛東江沿岸의被害

【金海】경남김해군내인 이북면(二北面)생림면(生林面)상동면(上東面)삼개면의 일부를 흐르는 낙동강에는 하천공사가 완성되지못한 관계상 지난봄 사월십삼사일 량일간 호우로 이상삼개면에는 때아닌홍수로 맥작(麥作)까지 전멸하엿다는것은 기보한바이나 그후 김해세무서(稅務署)에서는 피해액을 조사하며 실지수확이업는 맥답(麥畓)에는 지세면세(地稅免稅)를하도록 면세신청서를 접수하엿든바 수일전김해세무서에 조사된집계표에 의하면 면세될총액만이 일천오십오원칠십오전에 달하는바상세한면별은 다음과갓다

被害統計表

二北面	八,[illegible]坪	[illegible]錢
生林面	三,[illegible]坪	[illegible]錢
上東面	三,[illegible]坪	[illegible]錢
合計	一,[illegible]坪	[illegible]錢

草溪地方年事絶望
三千町步엔代播中
解消될줄모르는旱魃

【草溪】루보=초계지방은 작년여름 미증유의 풍수해로 대흉년을 당하야 수천명이재민들은 식량결핍으로 초근목피로 연명하여가며 금년더풍작을 꿈꾸고 결궤된 제방과 매몰된 농토를 수축 개간하얏스나 무심한 날은 또무슨심사이엿든지 이앙기를당하자 한발이계속되여 중복을 지낸지금까지 천수답 삼천여정보에 이앙을하지못하야잡곡(雜穀)을 대파중이고 기식(旣植)답도 귀렬상태에이르러 금년도 대흉년을면치못하리라고하며 지난이십칠일 초계에서는 부녀들이 동면뒤산인 단봉산(丹峰山)에가서 기우제(祈雨祭)를지냇다고하며 일반농가의 인심은 도로 흉흉하다고한다

清道에末移秧畓 千餘町步突破

【清道】중복대서(中伏大暑)가지나도 모를 못내여 앙천탄식하는 청도지방은 이삼오륙량일간 나린 가는비도 그만 감질만내고 도라서는 애닯은 일기가되고맙아 농촌인심은 문자그대로의 극도의 불안상을 나타내고 잇다 지난이십일현재 청도군내 모내지못한 면적이 일천일백여정보에 달하야 대파작물인 모밀(蕎麥)도 종자시장에서는 매승오십전까지 앙등한일이 잇섯다하나 그래도 종자가 부족하야 군당국에서도 대파작물종자를 알선중이라하며 이미 모를 낸논에도 물이업서 귀렬이생기는형편이므로 금후우순풍조(雨順風調)가 된다하여도 군내생산 백미사만석은 감수되리라는 비관설이 전하여지고잇다

長興에도末移秧 二千五百町步
大部分은代用作播種

【長興】장흥군내는 이앙시기부터 지금까지 한발이계속되여 한재피해면적이 논만이천오백여정보에달하는바 그중에 일부분은 대작(代作)을 하는중이며 전곡도 고갈이태심하야 전멸상태에 잇슴으로 일반의 인심이 대단히 흉흉하다고한다

旅館門안에棄兒

【平壤】이십사일 오전네시오십분경 평양부내 순영리(巡營里)영창려관(永昌旅館)집문안에 어떠한자의 소위인지는 몰나도두살가량으로 보이는 사나히를 인견(人絹)포단에 싸서 버리고 간것을 려관주인이 발견 평양서에 계출햇스므로 방금 범인을수사중인데 의복기타로 보아화류계방면에서 생기어난 아이가 아닌가 하고 이방면에 수사의 손을 펴고잇다

當局의干涉으로 庭球大會延期

【揷橋】기보=충남선삽교역전에 잇는 삽교체육회주최와 본보지국후원으로 제사회중부조선개인정구대회(中部朝鮮個人庭球大會)를 래팔월일일에 개최하기로한것은 기보한바어니와 돌연당국으로부터 무기연기를시켯다고한다

水災地西面에서 大水防團을組織
救護班도同時에結成

【襄陽】수백의생명과 수만의재산을 하로밤에일코 복구에전력을다하고잇는 양양군 서면(襄陽郡西面)에서는 또다시 머지안허홍수기가 닥처옴으로 남어잇는생명재산도 안심못할형편임으로 면장은병화(殷炳和)씨는 주재소와 면내유지들과협의하여 수방단과구호반을조직한다는바 일반의기대가 크다하며 조직부락은 상평、북평、룡천、범부、논화(上坪 北坪 龍泉 凡阜 論化)등이로 금월말에 결단식(結團式)을 거행하리라고한다

國防獻金으로 金五百圓

【營口】영구남소장자(營口南小庄子)에서 소화십년이래 신의농장(新義農場)을 경영하는림성하(林性河)씨는 이십칠일당지영사관에 방문하고 국방헌금으로 금오백원을 기탁하엿다한다

暴熱의戰地에 扇子모아慰勞

【平壤】지독한더위에 제일선에서 활약하는장병을위하여 평철(平鐵)과 군사구호회(軍事救護會)에서 부채를일반에게 모집하여 전지에보내기로되엿는데 평철에서는 이십칠일에 발서오천삼백삼십개를○○에향하여 발송햇다 아프로멘만개를 모도아보내고저 로력중인데 전도민은 이취지에 열성적찬성이잇기를 바란다고한다

平南의武德殿 地鎭祭嚴肅擧行

【平壤】평남도민의열성으로평양부내서기산(瑞氣山)에 건설하는 평남무덕전(武德殿)은 공비구만삼천원을드려 착공케되어 이십팔일오전열시 서기산우 부지에서 길전(吉田)무덕전 건설기성회장부덕회 평남지부장 상내(上內)평남지사 야촌(野村)평양복심법원장외 관민다수 참석아래엄숙히 지진제(地鎭祭)를 집행하엿는데 동전은 오는가을에준공예정으로 건평이백오십평의순일본식고전적건물이라한다

惠山鎭市民大會 時局認識強調

【惠山鎭】북지사변으로 인하야 긴장된 혜산진서에서도 혜산읍과 재향군인분회주최로 이십오일오전팔시에 팔번산에서 시민대회를 개최하고 국위선양기원제(國威宣揚祈願祭)를 거행한후 무도대회를 개최、오후팔시부터 망치회관에서 률전대위(栗田大尉)영곡(靈谷)서장의 시국에 대한 군사강연이잇섯다한다

住民이熱誠獻金

【瑞山】충남서산서는 면장 리준영(李俊榮)씨 학교조합관리자 소전여시랑(小田與市郞)씨의 발

土木關係被害 十六萬圓突破
各處에全面的復舊工事가必要
平北道復舊對策講究

【新義州】지난이십삼일 홍수로 인한 평북일대의 재해상황은본지에 루차보도한바와가티 막대한수자에 달하엿는데 이십팔일까지 도토목과에들어온 각토목관구로부터의 보고에의하면 도로(道路)급교량(橋梁)의 류실파손에대한 피해가

▲新義州土木管區內 七萬圓
▲碧潼土木管區內 四萬圓
▲龜浦土木管區內 二萬圓

으로서 강계(江界)영변(寧邊)량토목관구의보고가 아직 미착이다 강계는수해가 업섯슴으로문제업고 영변관구만은 적어도삼만원이상에 달할것으로 총계십륙만원을 돌파하리라한다

이상의 수해개소는 거이전부가 전면적으로 복구공사를하여야만될것임으로 도당국에서는강계영변 량관구의 보고가도착하는대로 구제안을만들어 총독부에 보조를 신청하기로되엿다한다

獻金熱益旺盛 二千餘圓突破

【咸興】북지사변(北支事變)을계기로 함남도내에서도 국방헌금이 답지하고잇는대 함흥헌병대(憲兵隊)에서 이십륙일까지추급한것이 일천구백오십이원의 거액에달하엿다

그리고 도내각경찰서에서 추급한것도 이십사일까지 륙백팔십원에 달한다

安康의兩商人 百五圓을獻納

【安康】안강시내에서 곡상(穀商)을하는 궁기헌일랑(宮崎憲一郎)씨는 금백원을 또포목상(布木商)강학식(姜學式)(支那人)씨는 금오원을 이십오일강서주재소에 기탁하엿는바 당소에서는 량씨의 특지에 감격하고 곳전달수속을 하엿다하며 그중의일인은 지나인만큼 더욱일반의주목을 끈다한다。

安州天道敎에서 臨時院會를召集

【安州】안주군천도교종리원(安州郡天道敎宗理院)에서는 시국인식에 대한삐라를 지방유지들에게 배부하고 삼십일일에는림시원회를 소집하고 일반교역자들에게 시국인식을 철저케하며 비상시국에 대처할사항을 토의할터이라고한다

普專對寶城庭球 時局關係로中止

【寶城】경성 보성전문정구팀과 전보성(寶城)정구팀이 지난 이십삼일오후일시부터 개최하리라든것은 기보한바어니와 시국관계로 이를중지하얏다한다

本社醴泉支局主催 男女個人卓球戰
來八月十五日을期하야

【醴泉】경북례천지국에서는 군체육회와 례천화신련쇄점(和信連鎖)후원으로 팔월십오일오전十시부터 례천공립보통학교내에서 경북남녀개인탁구대회를 개최하기로한바 동월십일까지 참가금 오십전을 신입서에첨부하여 본보례천지국으로 신입하기를 바란다하며 최우승하는 분에게는 은제대형으든컵일개를 진정하며 기타 여상도 잇스리라고한다

報恩人士들의 國防獻金遝至

【報恩】보은에사는리석래(李錫來)김재수(金在洙)씨등 각오십원 락천관(樂天館)이십원을 당지경찰서로 가지고와다한다

店村에서도 時局講演會

【聞慶】지난이십칠일 점촌견장에서 시국강연회를 개최하얏는데 본군리내무주임과 호서남보교김교장(金校長)정촌음조 토산리사(土山理事)로부터 시국문제에대한강연이 잇섯다한다

二十圓國防獻金

【揷橋】북지사변의 돌발과함께 비상시국에 직면된오날 충남례산군덕산면복문리(忠南禮山郡德山面北門里)에 거주하는 인홍선(印興善)씨는 지난이십오일 금이십원을 국방헌금으로 덕산면주재소에 헌납하얏슴으로 관계당국은 그의적성을 감격하여마지안는다고한다

國威宣揚祈願 注文津에서

【注文津】강원도주문진항에서는 칠월이십오일 오전륙시경 주문진사에서 재향군인회 시내각학교 공직자 진신사 청년단 국방부인회 등의참가로 국위선양기원제를거행하엿다한다

長篇小說 어머니 【108】

李箕永 作
鄭玄雄 畫

第二、母性篇 七、학우(學友)(一)

경성도서관에는 오늘도 시간전부터 독서자들이 꾸역꾸역모여드럿다。

대경성에 도서관이라고는 북촌에 이것하나가 잇스니 그럴박게ㅡ。그것은 근대적도서관으로서 규모가 크지못하고 따라서 장서(藏書)도 만치못하지만 그래도 지식에 주린청년남녀들의열람인원수를 늘려갓다。그만큼그들은 도시의 문화혜택을 남보다 밧는셈이엿다。

[illegible] 한날세가 갑자기 푹은한것이 이런때는흔이 철석은비가 오기시작하다가강추위를 모라치라는 조짐을보이는듯하다。

일요일인데 불구하고 박갓헤 길거리에는 군중의 행렬이 느려섯다。양력세말이 림박한 북촌거리에도 세모대매출(歲暮大賣出)의 기ㅅ발이 상점마다 날리면서 오고가는 사람들의 주머니를 노리엿다。

개관시간이 림박하자 그들은 전례대로 축 느러서며 긴장한 비츨 띄고 잇섯다。옥영이도그들의 총중에 끼여서 압뒤를돌러보며 끼웃끼웃하엿다。그들은 대부분이 중학생이엿다。

(이애가 어째 안올까? 일직온다더니만……)

옥영이는 입속으로 혼자 부르지즈며 다시 주위를 둘러보앗다。마침 사무실 문이 덜컥 열리며 아프로 선사람들이 차레차레드러가는바람에 그도 회수권을 떼여주는대신 열람표한장을 바더들고 그안으로 드러갓다。

먼저온 축들은 한편에서 책카-드를뒤지고 벌서 열람실에서 자리를잡고 안진사람도 잇섯다。책가방을 메고온 학생들은、교과서를 펴노코、무엇을 노-트에다 정신업시 쓰기도 한다。

옥영은 그들을 견눈질하면서、그는 빈몸으로 신문열람실로드러갓다。그는 잡지한책을 펴들고안저서 공연히 책장만뒤적뒤적넘겻다。그는 글짜가 제대로 눈에 익혀지지안코、여전히 누구를 기다리는 모양이보인다。

것우하에、그의 억개를 툭치고、엽흐로 비켜서는 사람이잇섯다。

『아니 벌서 왓다?』

『아、웨 인제오니?』

옥영은 반색을 해서 처다보앗다。그는 기다리든 동무엿다。

『좀 그럴일이 잇서서……』

덕근이는 빙그레 우스며 손잡이 끈이달린 책가방을 노코 안는다。

옥영이는、소원대로 일고시험을치르고 입격되엿다。하긴부친이 상업학교를 보라고 하엿스나、그는 그것을 실타고、일고를 본것이엿다。

그런다음 그들은 처음에는、서로 알리이 업다가 도서관에서 우연히인사를 하게되엿다。

그날도 일요일이엿다。옥영은 오래간만에 도서관으로 책보를 싸가지고 갓섯다。그는 자기집에 혼자잇기가 심심해서 도서관에를 가면 아는 동무를만날수 잇스리라 시퍼서ㅡ。

그런데 그날은 아무도 오지안헛다。그래 그는 무료히 빈자리를 잡고 안저서、공부를시작하엿다。바로 그여페 덕근이가 안젓다。그이튼날도 그들은 다시만낫다。마친내 그들은 알게되엿다。덕근이는 그전부터 도서관을 자주다녓다。그는 모친이 내재봉소를 하기때문에 밤나질시 재봉틀 소리가 식그러울뿐아니라、방이 비좁어서 도서관으로 공부를하러다녓다。그는 공일날이면 의례히 벤또를 싸가지고가서 진종일 도라오군 하엿다。

옥영은 그날 도서관에서 덕근이를 처음사귀고 나자 어짠지새로운 우정이 생겨서 그도 그뒤로 도서관에를 자주다니기 시작햇다。하긴、그는 자기집이 널직하고 따로 쓰는 사랑방이잇스나、때로는 함께공부를하고 시픈 동무가 그리웟다。그는 보교(普校)동창중에 동무도 업지안흐나 그들은 모두 멀리 살기때문에 서로 차질기회를 별로 갓지못햇다。그런데 덕근이는 사람됨이 퍽 진중해서 은연중 그는 친한동무로 사괴고시펏다。그뒤로 그는 덕근이를 자기집으로 놀러가자고 몃번 청해보앗스나 덕근이는 종처럼 응하지안헛다。

그리든차에 그는 오늘 덕근이를 꾀이기에 조흔 기회를어덧다。

그것은 오늘이 그의 뉘동생 진영이의 생일이엿다。그는 오늘 다른동무들도 청하는 게제에 덕근이도 초대하랴고 어제 미리 도서관에서 만나자고 약속을 해두엇다。그러나 그때는 덕근이가 안올는지 몰라서 그런말은 하지안헛다。

『덕근이 가리오겟나? 별로 차린것은 업서두 집에서 동무들을 다리고와서 놀라니까말이야……아무도 업시 조용해!』

옥영은 비로소 이런 말을 끄내며 지재지삼 권하는 바람에 덕근이도 마지못해 놀러가기로 하엿다。

居昌
南朝鮮野球大會
▲時日 八月一日午前九時부터
▲場所 居昌運動場
◇主催 居昌體育協會
◇後援 朝鮮日報居昌支局

東京留學生軍 全平壤軍 拳鬪對抗戰
時日 七月三十一日午後八時
場所 新公會堂特設링
入場料 普通券五十錢 學生券二十錢
◇主催 平壤奬武會拳鬪部
◇後援 朝鮮日報社平壤支局 關西體育會